



RMUTI
ราชมณฑลอีสาน

คู่มือ การประกันคุณภาพการศึกษาภายใน
ประจำปีการศึกษา **2557**



มหาวิทยาลัยเทคโนโลยีราชมงคลอีสาน

Rajamangala University of Technology Isan

www.rmuti.ac.th

คำนำ

มหาวิทยาลัยเทคโนโลยีราชมงคลอีสาน ได้ดำเนินการประกันคุณภาพการศึกษาตามนโยบายของมหาวิทยาลัยฯ และ สำนักงานคณะกรรมการการอุดมศึกษา ซึ่งสอดคล้องกับพระราชบัญญัติการศึกษาแห่งชาติ พ.ศ. 2542 แก้ไขเพิ่มเติม (ฉบับที่ 2) พ.ศ. 2545 หมวด 6 “มาตรฐานและการประกันคุณภาพการศึกษา” มาตรา 48 กำหนดให้หน่วยงานต้นสังกัดและสถานศึกษาต้องจัดให้มีระบบการประกันคุณภาพภายในสถานศึกษา และ ให้ถือว่าการประกันคุณภาพการศึกษาภายในเป็นส่วนหนึ่งของกระบวนการบริหารการศึกษาที่ต้องดำเนินการอย่างต่อเนื่อง โดยจัดทำรายงานประจำปีที่เป็นรายงานประเมินคุณภาพการศึกษาภายใน และเปิดเผยต่อสาธารณชน เพื่อนำไปสู่การพัฒนาคุณภาพและมาตรฐานการศึกษา และเพื่อรองรับการประกันคุณภาพภายนอก

ดังนั้น มหาวิทยาลัยฯ จึงได้จัดทำคู่มือการประกันคุณภาพการศึกษาภายใน โดยมีวัตถุประสงค์ให้มีแนวทางการปฏิบัติ การกำกับ ติดตาม และพัฒนาคุณภาพการจัดการศึกษาที่ชัดเจน สอดคล้องกับกรอบแผนพัฒนาอุดมศึกษาระยะยาว มาตรฐานเกี่ยวกับการศึกษาระดับอุดมศึกษาต่างๆ ที่เกี่ยวข้อง และสามารถรองรับการประเมินคุณภาพภายนอกได้อย่างมีประสิทธิภาพ เกิดประสิทธิผล โดยเนื้อหาภายในประกอบด้วย 1) ข้อมูลเบื้องต้นของมหาวิทยาลัย 2) หลักการและนโยบายในการประกันคุณภาพการศึกษา 3) การประกันคุณภาพการศึกษาภายใน มทร.อีสาน 4) องค์กรประกอบ ตัวบ่งชี้ และ เกณฑ์การประเมิน มหาวิทยาลัยหวังเป็นอย่างยิ่งว่าเอกสารฉบับนี้จะเป็นคู่มือส่งเสริมให้มหาวิทยาลัยมีการบริหารจัดการการศึกษาได้อย่างมีคุณภาพ และนำไปสู่การสร้างผลผลิตที่มีคุณภาพ สามารถตอบสนองสังคมและประเทศชาติได้ต่อไป

สำนักส่งเสริมวิชาการและงานทะเบียน
มหาวิทยาลัยเทคโนโลยีราชมงคลอีสาน

สารบัญ

เรื่อง	หน้า
ส่วนที่ 1 ข้อมูลทั่วไปของหน่วยงาน	
1.1 บทนำ	1-1
1.2 ประวัติของมหาวิทยาลัยเทคโนโลยีราชมงคลอีสาน และสถานที่ตั้ง	1-2
1.3 แผนที่ภาคอีสาน แสดงจังหวัดที่มีหน่วยงานของมหาวิทยาลัยเทคโนโลยีราชมงคล อีสาน	1-8
1.4 พื้นที่ในความรับผิดชอบของมหาวิทยาลัยเทคโนโลยีราชมงคลอีสาน	1-9
1.5 ภาณูธาน วิสัยทัศน์ พันธกิจ เป้าประสงค์ นโยบายและประเด็นยุทธศาสตร์	1-10
1.6 โครงสร้างการบริหารงานของมหาวิทยาลัยเทคโนโลยีราชมงคลอีสาน	1-13
ส่วนที่ 2 หลักการและนโยบายในการประกันคุณภาพการศึกษา	
2.1 ความเป็นมา	2-1
2.2 ความจำเป็นและวัตถุประสงค์ของการประกันคุณภาพการศึกษา	2-1
2.3 การประกันคุณภาพภายใน และการประกันคุณภาพภายนอก	2-3
2.4 กฎหมายที่เกี่ยวข้องกับการประกันคุณภาพการศึกษา	2-4
2.5 การประกันคุณภาพการศึกษา	2-8
2.6 ความเชื่อมโยงระหว่างมาตรฐานการศึกษาและการประกันคุณภาพการศึกษา	2-11
2.7 ความเชื่อมโยงระหว่างการประกันคุณภาพการศึกษาภายในและการประเมินคุณภาพ	2-12
2.8 พัฒนาการของระบบการประกันคุณภาพการศึกษาภายใน	2-13
2.9 การประกันคุณภาพการศึกษาภายในรอบใหม่ (พ.ศ. 2557 – 2561)	2-15
ส่วนที่ 3 การประกันคุณภาพการศึกษา มหาวิทยาลัยเทคโนโลยีราชมงคลอีสาน	
3.1 ความเป็นมา	3-1
3.2 นโยบายการประกันคุณภาพ	3-2
3.3 ระบบการประกันคุณภาพการศึกษาภายใน	3-2
3.4 แนวทางการดำเนินงานการประกันคุณภาพการศึกษาภายใน	3-3
3.5 แนวทางการวิเคราะห์และสรุปผลการประกันคุณภาพการศึกษาภายใน	3-6
3.6 การพัฒนาตัวบ่งชี้มหาวิทยาลัยเทคโนโลยีราชมงคลอีสาน	3-8
3.7 กระบวนการประกันคุณภาพการศึกษาภายในและการบริหารคุณภาพ	3-9
3.8 กระบวนการและวิธีการประกันคุณภาพการศึกษาภายใน (ปีการศึกษา 2557 – 2561)	3-10
3.9 ขั้นตอนการประเมินคุณภาพการศึกษา	3-12

สารบัญ

เรื่อง	หน้า
ส่วนที่ 4 องค์ประกอบคุณภาพ ตัวบ่งชี้คุณภาพและเกณฑ์การประเมิน	
กรอบการประกันคุณภาพภายใน ระดับหลักสูตร	
องค์ประกอบที่ 1 การกำกับมาตรฐาน	4-4
องค์ประกอบที่ 2 บัณฑิต	4-12
องค์ประกอบที่ 3 นักศึกษา	4-19
องค์ประกอบที่ 4 อาจารย์	4-22
องค์ประกอบที่ 5 หลักสูตร การเรียนการสอน การประเมินผู้เรียน	4-27
องค์ประกอบที่ 6 สิ่งสนับสนุนการเรียนรู้	4-32
ระบบประกันคุณภาพการศึกษาภายใน ระดับคณะ	
องค์ประกอบที่ 1 การผลิตบัณฑิต	4-34
องค์ประกอบที่ 2 การวิจัย	4-42
องค์ประกอบที่ 3 การบริการ	4-48
องค์ประกอบที่ 4 การทำนุบำรุงศิลปะและวัฒนธรรม	4-49
องค์ประกอบที่ 5 การบริหารจัดการ	4-50
องค์ประกอบที่ 6 อัตลักษณ์มหาวิทยาลัยเทคโนโลยีราชมงคลอีสาน	4-54
ระบบการประกันคุณภาพการศึกษาภายใน ระดับสถาบัน	
องค์ประกอบที่ 1 การผลิตบัณฑิต	4-57
องค์ประกอบที่ 2 การวิจัย	4-62
องค์ประกอบที่ 3 การบริการวิชาการ	4-64
องค์ประกอบที่ 4 การทำนุบำรุงศิลปะและวัฒนธรรม	4-66
องค์ประกอบที่ 5 การบริหารจัดการ	4-67
องค์ประกอบที่ 6 อัตลักษณ์มหาวิทยาลัยเทคโนโลยีราชมงคลอีสาน	4-71
ภาคผนวก	
- เป้าหมายคุณภาพระดับหลักสูตร	
- เป้าหมายคุณภาพระดับคณะ	
- เป้าหมายคุณภาพมหาวิทยาลัยเทคโนโลยีราชมงคลอีสาน	

ส่วนที่ 1

ข้อมูลเบื้องต้นของมหาวิทยาลัย

1.1 บทนำ

โดยที่มาตรา 36 แห่งพระราชบัญญัติการศึกษาแห่งชาติ พ.ศ. 2542 บัญญัติให้สถานศึกษาของรัฐ ที่จัดการศึกษาระดับอุดมศึกษาเป็นนิติบุคคล เพื่อให้สามารถดำเนินกิจการได้โดยอิสระ สามารถพัฒนาระบบ บริหารและการจัดการที่เป็นของตนเอง มีความคล่องตัว มีเสรีภาพทางวิชาการและอยู่ภายใต้ การกำกับของ สภามหาวิทยาลัย ดังนั้นสมควรจัดตั้งมหาวิทยาลัยเทคโนโลยีราชมงคลจำนวน 9 แห่ง ขึ้นแทนสถาบันเทคโนโลยีราชมงคล

มหาวิทยาลัยเทคโนโลยีราชมงคลธัญบุรีได้รับการสถาปนาเป็นสถาบันอุดมศึกษาของรัฐ ด้านวิชาชีพและเทคโนโลยีตาม พ.ร.บ. มหาวิทยาลัยเทคโนโลยีราชมงคลธัญบุรี เมื่อวันที่ 8 มกราคม พ.ศ. 2548 มีวัตถุประสงค์ให้การศึกษาส่งเสริมวิชาการและวิชาชีพชั้นสูงที่มุ่งเน้นการปฏิบัติ ทำการวิจัย ผลิตครูวิชาชีพ ให้บริการทางวิชาการ ในด้านวิทยาศาสตร์และเทคโนโลยี และทำนุบำรุงศิลปและวัฒนธรรม

มหาวิทยาลัยเทคโนโลยีราชมงคลธัญบุรีประกอบด้วย 5 วิทยาเขต กระจายอยู่ทั่วภาค ตะวันออกเฉียงเหนือของประเทศไทย ประกอบด้วย

มหาวิทยาลัยเทคโนโลยีราชมงคลธัญบุรี นครราชสีมา (www.rmuti.ac.th)

เลขที่ 744 ถ.สุรนารายณ์ อ.เมือง จ.นครราชสีมา 30000

โทรศัพท์ 0-4427-1312, 0-4424-2977 โทรสาร 0-4424-2217, 0-4424-2977

มหาวิทยาลัยเทคโนโลยีราชมงคลธัญบุรี วิทยาเขตขอนแก่น (www.kkc.rmuti.ac.th)

เลขที่ 150 ถ.ศรีจันทร์ อ.เมือง จ.ขอนแก่น 40000

โทรศัพท์ 0-4323-7492 , 0-4333-6370 โทรสาร 0-4323-7483

มหาวิทยาลัยเทคโนโลยีราชมงคลธัญบุรี วิทยาเขตกาฬสินธุ์ (www.ksc.rmuti.ac.th)

เลขที่ 62/1 ถ.เกษตรสมบูรณ์ ต.กาฬสินธุ์ อ.เมือง จ.กาฬสินธุ์ 46000

โทรศัพท์ 0-4381-1128, 0-4381-4530 โทรสาร 0-4381-2972

มหาวิทยาลัยเทคโนโลยีราชมงคลธัญบุรี วิทยาเขตสุรินทร์ (www.surin.rmuti.ac.th)

เลขที่ 185 ถ.สุรินทร์-ปราสาท ต.นอกเมือง อ.เมือง จ.สุรินทร์ 32000

โทรศัพท์ 0-4451-1022, 0-4451-9036 โทรสาร 0-4451-9034

มหาวิทยาลัยเทคโนโลยีราชมงคลธัญบุรี วิทยาเขตสกลนคร (www.skcmr.ac.th)

เลขที่ 199 หมู่ 3 ถ.พังโคน-วาริชภูมิ ต.พังโคน อ.พังโคน จ.สกลนคร 47160

โทรศัพท์ 0-4273-4724-5 โทรสาร 0-4273-4723

1.2 ประวัติของมหาวิทยาลัยเทคโนโลยีราชมงคลธัญบุรี และสถานที่ตั้ง



มหาวิทยาลัยเทคโนโลยีราชมงคลธัญบุรี เกิดขึ้นตามพระราชบัญญัติมหาวิทยาลัยเทคโนโลยีราชมงคล พ.ศ.2548 เหตุผล โดยที่มาตรา 36 แห่งพระราชบัญญัติการศึกษาแห่งชาติ พ.ศ.2542 บัญญัติให้สถานศึกษาของรัฐ ที่จัดการศึกษาระดับปริญญาเป็นนิติบุคคล เพื่อให้สถานศึกษาของรัฐ ดำเนินกิจการได้โดยอิสระ สามารถพัฒนาระบบบริหารและการจัดการที่เป็นของตนเอง มีความคล่องตัว มีเสรีภาพทางวิชาการและอยู่ภายใต้การกำกับดูแลของสภามหาวิทยาลัยฯ ดังนั้น สมควรจัดตั้งมหาวิทยาลัยเทคโนโลยีราชมงคล จำนวน 9 แห่ง ขึ้นแทนสถาบันเทคโนโลยีราชมงคล และ มหาวิทยาลัยเทคโนโลยีราชมงคลธัญบุรี เป็นหนึ่งในจำนวนมหาวิทยาลัยเทคโนโลยีราชมงคลทั้ง 9 แห่ง เป็นสถาบันอุดมศึกษาของรัฐที่เน้นด้านวิชาชีพและเทคโนโลยีที่มีวัตถุประสงค์ให้การศึกษา ส่งเสริมวิชาการและวิชาชีพชั้นสูง ที่มุ่งเน้นการปฏิบัติ ทำการสอน ทำการวิจัย ผลิตครูวิชาชีพ ให้บริการทางวิชาการ ในด้านวิทยาศาสตร์และเทคโนโลยี และทำนุบำรุง ศิลปะและวัฒนธรรม โดยต่อยอดให้ผู้สำเร็จการอาชีวศึกษา มีโอกาสในการศึกษาต่อด้านวิชาชีพจนถึงระดับปริญญา

1.2.1 มหาวิทยาลัยเทคโนโลยีราชมงคลธัญบุรี นครราชสีมา



มหาวิทยาลัยเทคโนโลยีราชมงคลอีสาน นครราชสีมา อยู่ห่างจากศูนย์กลางเมืองประมาณ 3 กิโลเมตร มีเนื้อที่ประมาณ 330 ไร่ ทิศเหนือติดถนนสุรนารายณ์ ทิศใต้ติดคลองลำตะคอง ทิศตะวันตกติดมหาวิทยาลัยราชภัฏนครราชสีมาและทิศตะวันออกติดที่ดินของเอกชน บริเวณนี้แต่เดิมมีต้นตะโกขึ้นอยู่เป็นจำนวนมากดังนั้น จึงมีชื่อสามัญเรียกกันว่า “ทุ่งตะโกราย” มทร.อีสาน นครราชสีมา มีความเป็นมาดังนี้

- พ.ศ. 2499 วิทยาลัยเทคนิคภาคตะวันออกเฉียงเหนือ นครราชสีมา (กรมอาชีวศึกษา)
- พ.ศ. 2518 วิทยาลัยเทคโนโลยีและอาชีวศึกษา วิทยาเขตภาคตะวันออกเฉียงเหนือ นครราชสีมา
- พ.ศ. 2531 สถาบันเทคโนโลยีราชมงคล วิทยาเขตภาคตะวันออกเฉียงเหนือ นครราชสีมา
- พ.ศ. 2548 ยกฐานะเป็นมหาวิทยาลัยเทคโนโลยีราชมงคลอีสาน จากประกาศในราชกิจจานุเบกษา เมื่อวันที่ 18 มกราคม พ.ศ. 2548



1.2.2 มหาวิทยาลัยเทคโนโลยีราชมงคลอีสาน วิทยาเขตสุรินทร์



มหาวิทยาลัยเทคโนโลยีราชมงคลอีสาน วิทยาเขตสุรินทร์ ตั้งอยู่ระหว่างกิโลเมตรที่ 2/400 - 3/200 ด้านทิศตะวันออกของถนน สายสุรินทร์ - ชองจอม ในเขตพื้นที่ตำบลนอกเมือง อำเภอเมือง จังหวัดสุรินทร์

มหาวิทยาลัยเทคโนโลยีราชมงคลอีสาน วิทยาเขตสุรินทร์ เดิมตั้งขึ้นตามนโยบายของเสนาบดีกระทรวงธรรมการในสมัยนั้น คือ เจ้าพระยาธรรม



ศักดิ์มนตรี ที่ได้กำหนดให้มณฑล และจังหวัดจัดตั้งสุริยราชวราลัย (ธานี วิเศษโกสินทร์) ข้าหลวงประจำจังหวัดสุรินทร์และขุนพิสุทธวิธวาท ธรรมการจังหวัดสุรินทร์จึงได้กำหนดให้มีการจัดตั้งขึ้นเมื่อ พ.ศ. 2470 ที่บริเวณทุ่งนาด้านทิศตะวันออกของกำแพงเมืองชั้นนอกของเมืองสุรินทร์ที่เรียกว่า ทุ่งยาง (เวียลเวง) ซึ่งปัจจุบันเป็นที่ตั้งของโรงเรียนสุรวิทยาคาร โรงเรียนสิรินธร โรงเรียนอนุบาลสุรินทร์ โรงเรียนเมืองสุรินทร์ วิทยาลัยอาชีวศึกษาสุรินทร์ วิทยาลัยเทคนิคสุรินทร์ และโรงพยาบาลสุรินทร์ รวมพื้นที่ประมาณ 300 ไร่ ชื่อ "โรงเรียนศรีสุรินทร์กสิกรรม" เป็นโรงเรียนประเภทประถมวิสามัญกสิกรรม สังกัดกรมวิสามัญ เปิดสอนทั้งระดับประถมสามัญ คืออยู่ในเกณฑ์บังคับเรียน (ประถม 1- 3) และประถมวิสามัญ (4-6) รวมเรียกว่าประถมบริบูรณ์ โดยมีครูประจำการและครูใหญ่คนแรก เมื่อเดือนกรกฎาคม พ.ศ. 2472 ชื่อ นายมัน เพชรศรีสม และได้เปิดรับนักเรียน เมื่อวันที่ 13 มิถุนายน พ.ศ. 2473

- วันที่ 1 พฤษภาคม พ.ศ. 2481 จัดตั้งโรงเรียนเกษตรกรรมสุรินทร์ สังกัดกรมอาชีวศึกษาที่บริเวณริมฝั่งห้วยเสนง ฝั่งขวา ด้านทิศตะวันตกของถนนสายสุรินทร์ - ช่องจอม
- พ.ศ. 2483 ย้ายโรงเรียนเกษตรกรรมสุรินทร์มาอยู่ฝั่งทิศตะวันออกของถนน สุรินทร์ - ช่องจอม คือ ที่ตั้งปัจจุบัน ในปีเดียวกันนั้นเองได้เริ่มบุกเบิกพื้นที่เป็นเวลา 2 ปี ได้พื้นที่ทั้งหมด 1,500 ไร่
- พ.ศ. 2498 พระบาทสมเด็จพระเจ้าอยู่หัวภูมิพลอดุลยเดช เสด็จพระราชดำเนินเยี่ยมโรงเรียนเกษตรกรรมสุรินทร์ ซึ่งทางโรงเรียนจัดสร้างศาลาที่ประทับแบบจตุรมุขทรงโปร่งทั้ง 4 ด้าน และตกแต่งบริเวณโดยรอบให้สวยงามด้วยพันธุ์ไม้ต่าง ๆ ซึ่งต่อมาขนานนามสถานที่แห่งนี้ว่า "เกาะเสด็จประภาส"
- พ.ศ. 2508 โรงเรียนเกษตรสุรินทร์ได้รับการยกฐานะเป็นวิทยาลัยเกษตรกรรมสุรินทร์
- พ.ศ. 2518 วิทยาลัยเกษตรกรรมสุรินทร์ เข้าสังกัดกรมวิทยาลัยเทคโนโลยีและอาชีวศึกษา กระทรวงศึกษาธิการ และได้เปลี่ยนชื่อเป็น "วิทยาลัยเทคโนโลยีและอาชีวศึกษา วิทยาเขตเกษตรสุรินทร์"
- พ.ศ. 2531 พระบาทสมเด็จพระเจ้าอยู่หัวภูมิพลอดุลยเดช ได้มีพระมหากรุณาธิคุณโปรดเกล้าโปรดกระหม่อม พระราชทานนามใหม่เป็น "สถาบันเทคโนโลยีราชมงคล วิทยาเขตสุรินทร์"
- พ.ศ. 2548 ได้ยกฐานะเป็น "มหาวิทยาลัยเทคโนโลยีราชมงคลธัญบุรี วิทยาเขตสุรินทร์" ตามประกาศในราชกิจจานุเบกษา เมื่อวันที่ 18 มกราคม พ.ศ. 2548
- **ปัจจุบันเปิดสอน 2 คณะ**
 - คณะเกษตรศาสตร์และเทคโนโลยี
 - คณะเทคโนโลยีการจัดการ

1.2.3 มหาวิทยาลัยเทคโนโลยีราชมงคลอีสาน วิทยาเขตขอนแก่น



มหาวิทยาลัยเทคโนโลยีราชมงคลอีสาน วิทยาเขตขอนแก่น ก่อตั้งจากสัญญาความร่วมมือระหว่างรัฐบาลไทย และรัฐบาลสหพันธ์สาธารณรัฐเยอรมันในนาม "วิทยาลัยเทคนิคไทย-เยอรมัน ขอนแก่น" (2506 - 2518)



- ปี 2518 เข้าร่วมเป็นวิทยาเขตหนึ่งในสังกัดวิทยาลัยเทคโนโลยีและอาชีวศึกษา

ได้รับพระราชทานนามเป็นสถาบันเทคโนโลยีราชมงคล ในปี 2531

- ปี 2548 มีพระราชบัญญัติมหาวิทยาลัยเทคโนโลยีราชมงคล พ.ศ. 2548 ให้สถาบันเทคโนโลยีราชมงคล (เดิม) จัดตั้งเป็นมหาวิทยาลัย รวม 9 แห่ง แต่ละแห่ง มีลักษณะเป็นนิติบุคคล

ปัจจุบันวิทยาเขตขอนแก่น เป็นวิทยาเขตหนึ่งของมหาวิทยาลัยเทคโนโลยีราชมงคลอีสาน สังกัดสำนักงานคณะกรรมการการอุดมศึกษา กระทรวงศึกษาธิการ จัดการศึกษาทั้งในระดับต่ำกว่าปริญญา และระดับปริญญาตรีจากสถาบันในอนาคต มีเป้าหมายที่จะจัดการศึกษาระดับสูงกว่าปริญญาตรีจากสถาบันการศึกษา ที่จัดการเรียนการสอนในระดับอาชีวศึกษา สายช่างอุตสาหกรรม เมื่อ 40 ปีเศษ ที่ผ่านมา ภายใต้คำขวัญ "ฝีมือ ระเบียบวินัย น้ำใจ" ชื่อเสียงของเทคนิคไทย - เยอรมัน ขอนแก่น เป็นที่ประจักษ์ในด้านฝีมือ ความรู้ ความสามารถ ศิษย์ของเราเป็นที่ยอมรับของสถานประกอบการ ทั้งในภาครัฐและเอกชนเสมอมา

- ปัจจุบันเปิดสอน 2 คณะ

- คณะครุศาสตร์อุตสาหกรรม
- คณะวิศวกรรมศาสตร์

1.2.4 มหาวิทยาลัยเทคโนโลยีราชมงคลอีสาน วิทยาเขตกาฬสินธุ์



- พ.ศ. 2482 ก่อตั้งเป็นโรงเรียนเกษตรกรรม เปิดสอนระดับมัธยมศึกษาตอนต้น แผนกเกษตรกรรม
- พ.ศ. 2497 เปิดสอนระดับมัธยมศึกษาตอนปลายสายอาชีพแผนกเกษตรกรรม
- พ.ศ. 2508 เป็นวิทยาลัยเกษตรกรรมสังกัดกรมอาชีวศึกษา สอนหลักสูตรประกาศนียบัตรวิชาชีพชั้นสูง
- พ.ศ. 2518 เป็นวิทยาลัยเทคโนโลยีและอาชีวศึกษา วิทยาเขตกาฬสินธุ์
- พ.ศ. 2531 ได้รับพระราชทานนามสถาบันตั้งสังกัดเป็น “สถาบันเทคโนโลยีราชมงคล” วิทยาเขตกาฬสินธุ์จึงได้ชื่อว่า “สถาบันเทคโนโลยีราชมงคล วิทยาเขตกาฬสินธุ์” มีการจัดการศึกษาเป็นสหวิทยาการ เปิดสอนกลุ่มเกษตรศาสตร์ บริหารธุรกิจ และอุตสาหกรรม ทั้งในระดับปริญญาตรีและประกาศนียบัตรวิชาชีพชั้นสูง
- พ.ศ. 2548 เป็นมหาวิทยาลัยเทคโนโลยีราชมงคลอีสาน วิทยาเขตกาฬสินธุ์ สังกัดสำนักงานคณะกรรมการการอุดมศึกษา กระทรวงศึกษาธิการ
- ปัจจุบันเปิดสอน 2 คณะ
 - คณะเทคโนโลยีอุตสาหกรรมเกษตร
 - คณะเทคโนโลยีสังคม

1.2.5 วิทยาเขตสกลนคร



- พ.ศ.2535 ได้รับที่ดินทำเลเลี้ยงสัตว์จากสภาตำบลพังโคนซึ่งมีพื้นที่ 293 ไร่โดยการอนุมัติของกระทรวงมหาดไทย พ.ศ.2536 ได้รับการสนับสนุนงบประมาณเป็นค่าเชื้อเพลิงในการปรับปรุงพื้นที่จำนวน 100,000 บาท จาก สมาชิกสภาผู้แทนราษฎรเอกพร รักความสุข
- พ.ศ.2537 ได้รับงบประมาณเพิ่มอีก 1,000,000 บาท จากสมาชิกสภาผู้แทนราษฎรเอกพร รักความสุข เพื่อสร้างรั้วล้อมพื้นที่และสร้างถนนดินลูกรังทางเข้าวิทยาเขตพร้อมทั้งได้รับความร่วมมือจากวิทยาเขตขอนแก่นและวิทยาเขตภาคตะวันออกเฉียงเหนือในการวางแผนแม่บท ออกแบบสร้างอาคารต่างๆ
- พ.ศ.2538 ประกาศจัดตั้งวิทยาเขตสกลนคร
- พ.ศ.2539 ทำพิธีวางศิลาฤกษ์อาคารอำนวยการ โดยหลวงพ่อกุณ ปริสุทธิ (พระราชวิฑิต) และดำเนินการเปิดอย่างเป็นทางการเมื่อวันที่ 30 ตุลาคม 2539
18 มกราคม 2548 เปลี่ยนสถานภาพของวิทยาเขต มาอยู่ภายในสังกัดของมหาวิทยาลัยเทคโนโลยีราชมงคลธัญบุรี จากประกาศในราชกิจจานุเบกษา
- ปัจจุบันเปิดสอน 2 คณะ
 - คณะอุตสาหกรรมและเทคโนโลยี
 - คณะทรัพยากรธรรมชาติ

1.3 แผนที่ภาคอีสาน แสดงจังหวัดที่มีหน่วยงานของมหาวิทยาลัยเทคโนโลยีราชมงคลอีสาน

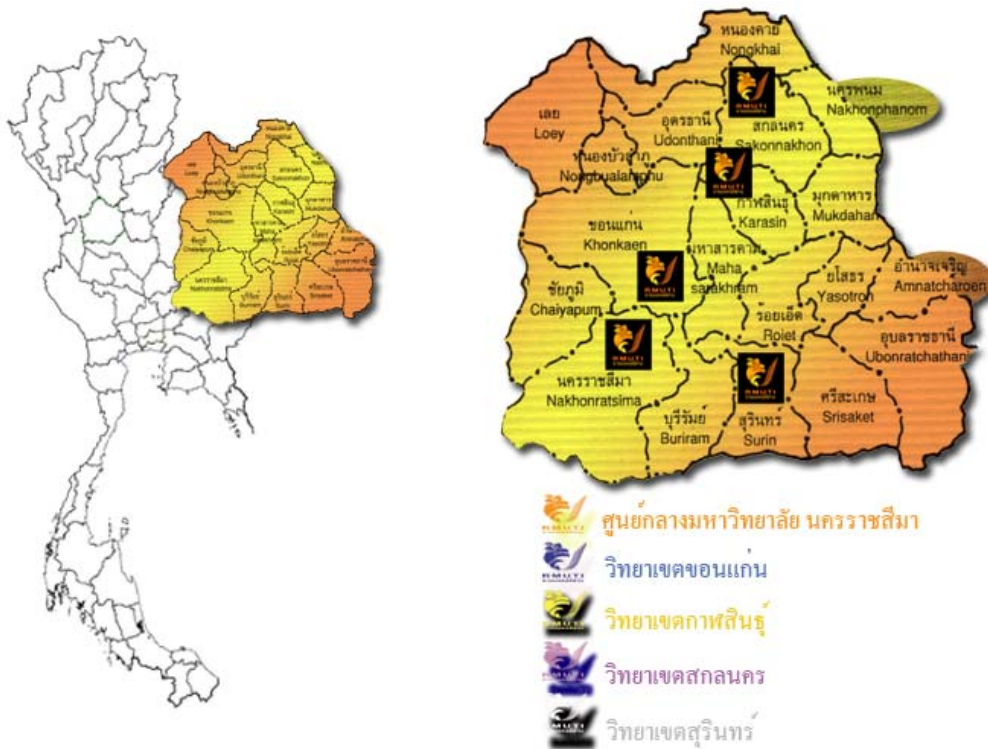

1.4 พื้นที่ในความรับผิดชอบของมหาวิทยาลัยเทคโนโลยีราชมงคลธัญบุรี

1.4.1 ศูนย์ฝึกภาคสนามหนองระเวียง



ศูนย์กลางมหาวิทยาลัยเทคโนโลยีราชมงคลธัญบุรี นครราชสีมา ยังมีพื้นที่เพื่อจัดการศึกษา รองรับขยายตัวของมหาวิทยาลัยฯ อีกแห่งหนึ่งจำนวน 2,500 ไร่ ที่ตำบลหนองระเวียง อำเภอเมือง จังหวัดนครราชสีมา ซึ่งพื้นที่ดังกล่าววิทยาเขตภาคตะวันออกเฉียงเหนือ นครราชสีมา ได้รับมอบจากประชาชน ใกล้เคียง 3 ตำบล เมื่อ ปี พ.ศ. 2512 เพื่อใช้ประโยชน์ทางการศึกษาของวิทยาเขตภาคตะวันออกเฉียงเหนือ นครราชสีมา และต่อสาธารณชนทั่วไป พื้นที่ส่วนใหญ่เป็นพื้นที่ราบ มีพรรณไม้เดิมอายุ 25-30 ปี ขึ้นอยู่ตาม ขอบเขตโดยรอบและภายในและบางพื้นที่เป็นป่าโปร่ง

วิทยาเขตฯ ได้ดำเนินการวางแผนแม่บทการใช้พื้นที่โดยแบ่งออกเป็น 4 ส่วนใหญ่ ๆ ดังนี้

- พื้นที่สวนเฉลิมพระเกียรติสมเด็จพระนางเจ้าพระบรมราชินีนาถ 200 ไร่ เปิดให้ประชาชนทั่วไป เข้ามาพักผ่อนและเรียนรู้ด้านชนิดพืช
- พื้นที่ฝึกอบรมด้านศิลปาชีพ 200 ไร่
- พื้นที่ป่าโครงการอนุรักษ์พันธุกรรมพืชฯ 1,000 ไร่
- พื้นที่รองรับการขยายการศึกษาของวิทยาเขตฯ 1,100 ไร่

พื้นที่ดังกล่าวได้รับการพัฒนามาเป็นลำดับ โดยจัดทำแผนพัฒนาตามระยะเวลา และงบประมาณ ที่มีอยู่ กระทั่งเมื่อปี พ.ศ. 2536 เนื่องในวโรกาส ที่สมเด็จพระนางเจ้าพระบรมราชินีนาถเฉลิมพระชนมพรรษา ครบ 5 รอบ วิทยาเขตฯ ได้จัดทำสวนเฉลิมพระเกียรติและจัดทำศูนย์ศิลปาชีพสำหรับการฝึกอบรมให้กับ ประชาชนทั่วไป อีกทั้งเป็นปอดอีกแห่งหนึ่งของชาวนครราชสีมา สามารถเข้าไปใช้ได้ และปัจจุบันมหาวิทยาลัย มีการขยายตัวทางด้านการศึกษามากขึ้น มหาวิทยาลัยฯ จึงมีนโยบายขยายพื้นที่เพื่อการศึกษาบางส่วน ที่เป็นอาจารย์ เจ้าหน้าที่ และนักศึกษาที่มีการเรียน การสอนในระดับปริญญาตรี ไปจัดตั้งในพื้นที่ดังกล่าว โดยได้มีการจัดทำแผนการดำเนินการไว้เรียบร้อยแล้ว

นอกจากนั้น วิทยาเขตภาคตะวันออกเฉียงเหนือ นครราชสีมา ได้สำรวจพื้นที่บางส่วน พบว่า เป็นป่าไม้ที่ควรอนุรักษ์ จึงมีปณิธานที่จะอนุรักษ์พันธุกรรมพืช ไว้ให้เป็นประโยชน์ต่อสังคมโดยรวม จึงได้สนองพระราชดำริทูลเกล้าฯ ถวายพื้นที่จำนวน 1,000 ไร่ ในบริเวณศูนย์ฝึกภาคสนามดังกล่าว เข้าเป็นส่วนหนึ่งของโครงการอนุรักษ์พันธุกรรมพืช อันเนื่องมาจากพระราชดำริสมเด็จพระเทพรัตนราชสุดาฯ สยามบรมราชกุมารี

1.4.2 ศูนย์ฝึกอบรมเทคโนโลยีชุมชนหะวัน

ศูนย์ฝึกอบรมเทคโนโลยีชุมชนหะวัน วิทยาเขตภาคตะวันออกเฉียงเหนือ ตั้งอยู่บริเวณ ถนนนครราชสีมา -โชคชัย อ.เมือง จ.นครราชสีมา

ศูนย์เริ่มดำเนินการเมื่อเดือนมกราคม 2534 โดยเขตอุตสาหกรรมสุรนารีได้บริจาคที่ดิน จำนวน 12 ไร่ คิดเป็นมูลค่าประมาณ 8.4 ล้านบาท เพื่อให้บริษัทมิตซูบิชิ มอเตอร์คอร์เปอร์เรชั่นและบริษัท เอ็ม เอ็ม ซี ลีทิลผล จำกัด จัดสร้างอาคารเรียน อาคารฝึกงาน ยิมเนเซียม และหอพักจำนวน 4 หลัง นอกจากนั้น บริษัทได้บริจาคเครื่องจักร เครื่องมือ และอุปกรณ์ต่าง ๆ รวมมูลค่าประมาณ 55 ล้านบาท เพื่อจัดตั้งศูนย์ขึ้น โดยศูนย์ฝึกอบรม เริ่มเปิดสอนเมื่อวันที่ 1 เมษายน 2534 จนถึงวันที่ 1 เมษายน 2547 ประกอบด้วยนักศึกษา

- รุ่นที่ 1 – รุ่นที่ 4 หลักสูตร 2 ปี โดยรับนักศึกษาระดับ ปวช. ปวส. รวมทั้งสิ้น 177 คน เข้าเรียนปีแรกเรียนที่ศูนย์ฯ ปีที่ 2 ส่งไปเรียนที่ศูนย์ฝึกอบรมมิตซูบิชิ คอร์เปอร์เรชั่น ประเทศญี่ปุ่นเป็นเวลา 1 ปี โดยบริษัทออกค่าใช้จ่ายให้ทั้งหมด
- รุ่นที่ 5 – รุ่นที่ 11 ใช้หลักสูตร 1 ปี โดยรับนักศึกษาระดับ ปวส. ทั้งสิ้น 100 คน ไปฝึกอบรมที่ญี่ปุ่น 6 เดือน นักศึกษาที่จบหลักสูตรจะได้ประกาศนียบัตรหลักสูตรพิเศษสาขาอุตสาหกรรมการผลิตยานยนต์ โดยมหาวิทยาลัยเทคโนโลยีราชมงคลธัญบุรี เป็นผู้ออกประกาศนียบัตรให้

ปัจจุบัน ศูนย์ฯ ได้จัดรับนักศึกษา และกำลังปรับปรุงศูนย์ให้เป็นศูนย์วิจัยและฝึกอบรม และให้ความร่วมมือด้านอุตสาหกรรม

1.4.3 ศูนย์วิจัยและพัฒนาวิชาชีพ (ไร่ฝึกภูสิงห์)

ตั้งอยู่ตำบลลำปาว อำเภอเมือง จังหวัดกาฬสินธุ์ มีเนื้อที่ประมาณ 1,000 ไร่ ห่างจากตัวเมืองประมาณ 26 กิโลเมตร ใช้เป็นสถานที่ฝึกงานของนักศึกษา ฝึกอบรมด้านวิชาการแก่เกษตรกรทั่วไป โดยมี 3 แผนกงานฟาร์ม คือ สัตวศาสตร์ พืชศาสตร์และประมง ซึ่งแผนกงานฟาร์มของสัตวศาสตร์ ประกอบด้วย หมวดงานสุกร (สุกรพันธุ์ สุกรขุน สุกรหมอยาน สุกรพื้นเมือง และสุกรป่า) สัตว์เคี้ยวเอื้อง (โคเนื้อ โคพื้นเมือง 4 ภาค กระบือ แพะ แกะ) นกกระจอกเทศและม้า แผนกงานฟาร์มพืชศาสตร์ ประกอบด้วยสวนยางพารา มะม่วง มะพร้าว มะขาม กระท้อน และแปลงหญ้าพืชอาหารสัตว์ สำหรับแผนกประมงกำลังอยู่ในช่วงก่อสร้างอาคารปฏิบัติการกลางประมงและโรงเพาะฟักสัตว์น้ำ พร้อมทั้งโครงการขุดบ่อเก็บน้ำขนาด 100,000 ลูกบาศก์เมตร จำนวน 2 บ่อ เพื่อผลิตและเพาะเลี้ยงสัตว์น้ำจืด (ปลาและกุ้งก้ามกราม)

นอกจากนี้ศูนย์วิจัยและพัฒนาวิชาชีพ (ไร่ฝึกภูสิงห์) ยังมีแผนในการพัฒนาเป็นศูนย์การถ่ายทอดเทคโนโลยีด้านการเกษตรสู่ประชาชนในประเทศแถบอินโดจีน ศูนย์อนุรักษ์และพัฒนาพันธุกรรมศาสตร์สัตว์บกและสัตว์น้ำจืด ตลอดจนเป็นศูนย์กลางการท่องเที่ยวเชิงเกษตรของจังหวัดกาฬสินธุ์

1.5 ปณิธาน วิสัยทัศน์ พันธกิจ เป้าประสงค์ นโยบายและประเด็นยุทธศาสตร์

1.5.1 ปณิธาน (Determination)

สร้างคนสู่งาน เชี่ยวชาญเทคโนโลยี

1.5.2 วิสัยทัศน์

มหาวิทยาลัยเทคโนโลยีราชมงคลธัญบุรี เป็นมหาวิทยาลัยด้านวิทยาศาสตร์และเทคโนโลยี คุณภาพชั้นนำในประเทศ ที่เน้นการผลิตนักปฏิบัติด้านวิชาชีพ เพื่อพัฒนาชุมชนและสังคม อย่างยั่งยืน ตอบสนองประชาคมอาเซียน

1.5.3 พันธกิจ

- จัดการศึกษาระดับอุดมศึกษาบนพื้นฐานด้านวิทยาศาสตร์และเทคโนโลยี ที่มีคุณภาพตามมาตรฐาน สอดคล้องกับความต้องการของผู้รับบริการ
- สร้างงานวิจัย สิ่งประดิษฐ์และนวัตกรรม บนพื้นฐานของวิทยาศาสตร์และเทคโนโลยี ส่งเสริมการผลิต การบริการ และการสร้างมูลค่าเพิ่มให้ประเทศ
- มุ่งบริการวิชาการและถ่ายทอดเทคโนโลยีสู่สังคม
- ทำนุบำรุงศาสนา อนุรักษ์ศิลปวัฒนธรรม และรักษาสิ่งแวดล้อม
- บริหารจัดการโดยยึดหลัก การบริหารจัดการที่ดี
- สนองโครงการอันเนื่องมาจากพระราชดำริฯ
- พัฒนาเครือข่าย ความร่วมมือทั้งในและต่างประเทศ

1.5.4 เป้าประสงค์ (Goals)

- มหาวิทยาลัยเทคโนโลยีราชมงคลธัญบุรี เป็นแหล่งการศึกษาด้านวิชาชีพทางเทคโนโลยี เชิงบูรณาการ ที่มีความเข้มแข็งด้านวิชาการ เป็นที่พึ่งของประชาชนในทุกพื้นที่ ให้สามารถเรียนรู้ได้ตลอดชีวิต
- ผลิตบัณฑิตทางวิชาชีพ ที่มีความสามารถในการใช้เทคโนโลยี มีคุณธรรม และปฏิบัติงานได้อย่างมืออาชีพ
- ประชาชนมีศักยภาพในการสร้างงานด้านวิชาชีพ ด้านเทคโนโลยี ที่สามารถแข่งขันได้

1.5.5 นโยบาย (Policy)

- สร้างความพร้อมต่อการเปลี่ยนแปลง (Relevance)
- สร้างความผูกพัน (รัก เชื่อมั่น ศรัทธา) ต่อองค์กร (Involvement)
- สร้างความมุ่งมั่น ทุ่มีเท เสียสละให้กับองค์กร (Dedication)
- สร้างจิตสำนึกในการเป็นผู้ประกอบการ (Income Oriented)
- ส่งเสริม สนับสนุน การสร้างเครือข่ายความร่วมมือ (Networking)
- จัดระบบบริหารจัดการโดยใช้หลักธรรมาภิบาล (Good Governances)
- พัฒนาคุณภาพทุกด้าน (Quality)
- ยึดมั่นในการพัฒนาภาวะผู้นำทุกระดับ (Accumulated Leadership)

1.5.6 ประเด็นยุทธศาสตร์

- ศูนย์กลางการศึกษาและความรู้ (Hub) ด้านวิทยาศาสตร์และเทคโนโลยีที่มีความเข้มแข็ง
- สร้างคนดี คนเก่ง ที่มีทักษะในการทำงานทำให้เป็นทุนมนุษย์(Human capital) ของประเทศ
- ศูนย์ส่งเสริมการเรียนรู้ตลอดจนการถ่ายทอดความรู้ด้านวิทยาศาสตร์และเทคโนโลยีเชิงบูรณาการที่ได้ มาตรฐาน เพื่อความเป็นอยู่ที่ดีของคนไทย

1.5.7 อัตลักษณ์และเอกลักษณ์ มหาวิทยาลัยเทคโนโลยีราชมงคลธัญบุรี

ลักษณะบัณฑิต มหาวิทยาลัยเทคโนโลยีราชมงคลธัญบุรี

“บัณฑิตนักปฏิบัติ”

อัตลักษณ์มหาวิทยาลัยเทคโนโลยีราชมงคลธัญบุรี

“ผลิตบัณฑิตนักปฏิบัติที่มีทักษะพร้อมปฏิบัติงาน”

เอกลักษณ์มหาวิทยาลัยเทคโนโลยีราชมงคลธัญบุรี

“เป็นมหาวิทยาลัยเทคโนโลยีแห่งการสร้างอาชีพเฉพาะทาง”

ส่วนที่ 2

หลักการและนโยบายในการประกันคุณภาพการศึกษา

2.1 ความเป็นมา

พระราชบัญญัติการศึกษาแห่งชาติ พ.ศ. 2542 แก้ไขเพิ่มเติม (ฉบับที่ 2) พ.ศ.2545 (มาตรา 47 และ มาตรา 48) ได้บัญญัติเรื่องมาตรฐานและการประกันคุณภาพการศึกษาไว้ในหมวด 6 ว่าด้วยมาตรฐานและการประกันคุณภาพการศึกษา โดยกำหนดให้มีระบบการประกันคุณภาพการศึกษาเพื่อพัฒนาคุณภาพและมาตรฐานการศึกษาทุกระดับ ประกอบด้วย “ระบบการประกันคุณภาพภายใน” และ “ระบบการประกันคุณภาพภายนอก” เพื่อใช้เป็นกลไกในการตรวจสอบรักษาคุณภาพและมาตรฐานของสถาบันอุดมศึกษาและกำหนดให้หน่วยงานต้นสังกัดและสถานศึกษาจัดให้มีระบบการประกันคุณภาพภายในสถานศึกษา และให้ถือว่าการประกันคุณภาพภายในเป็นส่วนหนึ่งของกระบวนการบริหารการศึกษาที่ต้องดำเนินการอย่างต่อเนื่อง โดยมีการจัดทำรายงานประจำปีเสนอต่อหน่วยงานต้นสังกัด หน่วยงานที่เกี่ยวข้องและเปิดเผยต่อสาธารณชน เพื่อนำไปสู่การพัฒนาคุณภาพและมาตรฐานการศึกษาและเพื่อรองรับการประกันคุณภาพภายนอก

สำนักงานคณะกรรมการการอุดมศึกษาในฐานะหน่วยงานต้นสังกัดซึ่งมีหน้าที่ส่งเสริมและสนับสนุนสถาบันอุดมศึกษาทั้งรัฐและเอกชนพัฒนาคุณภาพและมาตรฐานการศึกษาให้มีประสิทธิภาพและเป็นระบบอย่างต่อเนื่องได้มีประกาศเรื่อง ระบบ หลักเกณฑ์ และวิธีการประกันคุณภาพการศึกษาภายในระดับอุดมศึกษา พ.ศ. 2545 โดยกำหนดให้สถาบันอุดมศึกษาทุกแห่งจัดให้มีระบบและกลไกการประกันคุณภาพการศึกษา โดยคำนึงถึงองค์ประกอบคุณภาพที่ใช้เป็นแนวทางในการควบคุม การตรวจสอบ และการประเมินคุณภาพการศึกษา เพื่อให้สถาบันอุดมศึกษาได้ใช้เป็นแนวทางในการจัดทำระบบประกันคุณภาพภายในของสถาบัน ซึ่งสถาบันอุดมศึกษาสามารถกำหนดตัวบ่งชี้ที่ใช้ในการประเมินตนเองได้โดยอิสระเพื่อให้เกิดคุณภาพภายในสถาบันอย่างเต็มที่ ทั้งนี้สถาบันอุดมศึกษาต้องพร้อมที่จะรับการประเมินคุณภาพการศึกษาจากหน่วยงานภายนอกตามหลักการความรับผิดชอบที่ตรวจสอบได้

2.2 ความจำเป็นและวัตถุประสงค์ของการประกันคุณภาพการศึกษา

2.2.1 ความจำเป็นของการประกันคุณภาพการศึกษา

ภารกิจหลักที่สถาบันอุดมศึกษาจะต้องปฏิบัติมี 4 ประการ คือ การจัดการเรียนการสอน การวิจัย การให้บริการทางวิชาการแก่สังคม และการทำนุบำรุงศิลปวัฒนธรรม การดำเนินการตาม ภารกิจทั้ง 4 ประการดังกล่าว มีความสำคัญอย่างยิ่งต่อการพัฒนาประเทศทั้งระยะสั้นและระยะยาว ประกอบกับมีปัจจัย

ภายนอกและภายในหลายประการที่ทำให้การประกันคุณภาพการศึกษาในระดับอุดมศึกษาเป็นสิ่งจำเป็นที่จะต้องเร่งดำเนินการ ปัจจัยดังกล่าว ประกอบด้วยรายละเอียดต่อไปนี้

- 1) คุณภาพของสถาบันอุดมศึกษาและบัณฑิตมีแนวโน้มที่จะมีความแตกต่างกันมากขึ้นซึ่งจะก่อให้เกิดผลเสียแก่ประเทศไทยโดยรวมในระยะยาว
- 2) ความท้าทายของโลกาภิวัตน์ต่อการอุดมศึกษา ทั้งในประเด็นการบริการการศึกษาข้ามพรมแดน และการเคลื่อนย้ายนักศึกษาและบัณฑิต การประกอบอาชีพของบัณฑิตในอนาคต อันเป็นผลจากการรวมตัวของประเทศในภูมิภาคอาเซียน ซึ่งทั้งสองประเด็นต้องการการรับประกันของคุณภาพการศึกษา
- 3) สถาบันอุดมศึกษาที่มีความจำเป็นที่จะต้องสร้างความมั่นใจให้แก่สังคมว่าสามารถพัฒนาองค์ความรู้และผลิตบัณฑิตที่มีคุณภาพ ตอบสนองต่อยุทธศาสตร์การพัฒนาประเทศให้มากขึ้น ไม่ว่าจะเป็นการสร้างขีดความสามารถในการแข่งขันระดับสากล การพัฒนาภาคการผลิตจริงทั้งอุตสาหกรรมและบริการ การพัฒนาอาชีพ คุณภาพชีวิต ความเป็นอยู่ระดับท้องถิ่นและชุมชน
- 4) สถาบันอุดมศึกษาจะต้องให้ข้อมูลสาธารณะ (public information) ที่เป็นประโยชน์ต่อนักศึกษา ผู้จ้างงาน ผู้ปกครอง รัฐบาล และประชาชนทั่วไป
- 5) สังคมต้องการระบบอุดมศึกษาที่เปิดโอกาสให้ผู้มีส่วนได้ส่วนเสียมีส่วนร่วม (participation) มีความโปร่งใส (transparency) และมีความรับผิดชอบซึ่งตรวจสอบได้ (accountability) ตามหลักธรรมาภิบาล
- 6) พระราชบัญญัติการศึกษาแห่งชาติ พ.ศ. 2542 แก้ไขเพิ่มเติม (ฉบับที่ 2) พ.ศ.2545 กำหนดให้สถานศึกษาทุกแห่งจัดให้มีระบบการประกันคุณภาพภายใน รวมถึงให้มีสำนักงานรับรองมาตรฐานและประเมินคุณภาพการศึกษาทำหน้าที่ประเมินคุณภาพภายนอก โดยการประเมินผลการจัดการศึกษาของสถานศึกษา
- 7) คณะกรรมการการอุดมศึกษาได้ประกาศใช้มาตรฐานการอุดมศึกษา เมื่อวันที่ 7 สิงหาคม 2549 เพื่อเป็นกลไกกำกับมาตรฐานระดับกระทรวง ระดับคณะกรรมการการอุดมศึกษา และระดับหน่วยงาน โดยทุกหน่วยงานระดับอุดมศึกษาจะได้ใช้เป็นกรอบการดำเนินงานประกันคุณภาพการศึกษา
- 8) กระทรวงศึกษาธิการได้มีประกาศกระทรวงศึกษาธิการ เรื่อง กรอบมาตรฐานคุณวุฒิระดับอุดมศึกษาแห่งชาติ เมื่อวันที่ 2 กรกฎาคม 2552 และคณะกรรมการการอุดมศึกษาได้ประกาศแนวทางการปฏิบัติตามกรอบมาตรฐานคุณวุฒิระดับอุดมศึกษาแห่งชาติ เมื่อวันที่ 16 กรกฎาคม 2552 เพื่อให้การจัดการศึกษาระดับอุดมศึกษาเป็นไปตามมาตรฐานการอุดมศึกษาและเพื่อการประกันคุณภาพของบัณฑิตในแต่ละระดับคุณวุฒิและสาขาวิชา
- 9) กระทรวงศึกษาธิการได้มีประกาศกระทรวงศึกษาธิการ เรื่องมาตรฐานสถาบันอุดมศึกษา เมื่อวันที่ 24 เมษายน 2554 เพื่อเป็นกลไกส่งเสริมและกำกับให้สถาบันอุดมศึกษาจัดการศึกษาให้มีมาตรฐานตามประเภทหรือกลุ่มสถาบันอุดมศึกษา 4 กลุ่ม

2.2.2 วัตถุประสงค์ของการประกันคุณภาพการศึกษา

สถาบันอุดมศึกษาร่วมกับต้นสังกัดจึงจำเป็นต้องพัฒนาระบบและกลไกการประกันคุณภาพภายในโดยมีวัตถุประสงค์ ดังนี้

- 1) เพื่อให้สถาบันได้มีการพัฒนาไปสู่วิสัยทัศน์ และยกระดับขีดความสามารถในการแข่งขัน โดยระบบดังกล่าวจะต้องเป็นไปตามเจตนารมณ์ของ พรบ. และเป็นไปตามกรอบแผนอุดมศึกษา ระยะยาว มาตรฐานระดับชาติและนานาชาติ
- 2) เพื่อตรวจสอบและประเมินการดำเนินงานของคณะวิชา หน่วยงานและสถาบันอุดมศึกษา ในภาพรวมตามระบบคุณภาพและกลไกที่สถาบันนั้น ๆ กำหนดขึ้น โดยวิเคราะห์ เปรียบเทียบผลการดำเนินงานตามตัวบ่งชี้ในทุกองค์ประกอบคุณภาพว่าเป็นไปตามเกณฑ์และได้มาตรฐาน
- 3) เพื่อให้หลักสูตร คณะวิชาหรือหน่วยงานเทียบเท่าและสถาบันอุดมศึกษาทราบสถานภาพของตนเองอันจะนำไปสู่การกำหนดแนวทางในการพัฒนาคุณภาพไปสู่เป้าหมาย (targets) และเป้าประสงค์ (goals) ที่ตั้งไว้ตามจุดเน้นของตนเอง
- 4) เพื่อให้ได้ข้อมูลที่สะท้อนจุดแข็ง จุดที่ควรปรับปรุง ตลอดจนข้อเสนอแนะในการพัฒนาการดำเนินงานเพื่อนำไปปรับปรุงผลการดำเนินการในแต่ละระดับอย่างต่อเนื่อง เพื่อยกระดับขีดความสามารถของสถาบัน
- 5) เพื่อให้ข้อมูลสาธารณะที่เป็นประโยชน์ต่อผู้มีส่วนได้ส่วนเสีย ทำให้มั่นใจว่าสถาบันอุดมศึกษาสามารถสร้างผลผลิตทางการศึกษาที่มีคุณภาพและได้มาตรฐานตามที่กำหนด เพื่อให้หน่วยงานต้นสังกัดของสถาบันอุดมศึกษามีข้อมูลพื้นฐานที่จำเป็นสำหรับการส่งเสริมสนับสนุนการจัดการอุดมศึกษาในแนวทางที่เหมาะสม

2.3 การประกันคุณภาพภายใน และ การประกันคุณภาพภายนอก

การประกันคุณภาพภายใน เป็นการสร้างระบบและกลไกในการควบคุม ตรวจสอบและ ประเมินการดำเนินงานของสถานศึกษาให้เป็นไปตามนโยบาย เป้าหมายและระดับคุณภาพตามมาตรฐานที่กำหนด โดยสถานศึกษาและหรือหน่วยงานต้นสังกัด โดยหน่วยงานต้นสังกัดและสถานศึกษากำหนดให้มีระบบการประกันคุณภาพภายในสถานศึกษาและให้ถือว่าการประกันคุณภาพภายในเป็นส่วนหนึ่งของกระบวนการบริหารการศึกษาที่ต้องดำเนินการอย่างต่อเนื่อง มีการจัดทำรายงานการประกันคุณภาพการศึกษา ระดับอุดมศึกษาประจำปีเสนอต่อ หน่วยงานต้นสังกัด หน่วยงานที่เกี่ยวข้องและเปิดเผยต่อสาธารณชนเพื่อนำไปสู่การพัฒนาคุณภาพและมาตรฐานการศึกษาและเพื่อรองรับการประกันคุณภาพภายนอก

การประกันคุณภาพภายนอก เป็นการติดตามตรวจสอบและประเมินคุณภาพและมาตรฐานการศึกษาของสถานศึกษาโดย “สำนักงานรับรองมาตรฐานและประเมินคุณภาพการศึกษา (องค์การมหาชน)” หรือเรียกชื่อย่อว่า “สมศ.” พระราชบัญญัติการศึกษาแห่งชาติ พ.ศ.2542 แก้ไขเพิ่มเติม (ฉบับที่2) พ.ศ.2545 ได้กำหนดให้สถานศึกษาทุกแห่งต้องได้รับการประเมินคุณภาพภายนอกอย่างน้อย 1 ครั้ง ในทุกรอบ 5 ปี นับตั้งแต่การประเมินครั้งสุดท้าย และเสนอผลการประเมินต่อหน่วยงานที่เกี่ยวข้องและสาธารณชน สมศ.

ได้ดำเนินการประเมินคุณภาพภายนอกรอบแรก (พ.ศ.2544-2548) รอบที่สอง (พ.ศ. 2549-2553) รอบที่สาม (พ.ศ.2554-2558) และปัจจุบันอยู่ระหว่างการประเมินคุณภาพภายนอกรอบที่สี่

รูปแบบและวิธีการดำเนินการประเมินคุณภาพภายนอกจะเป็นไปตามหลักเกณฑ์ที่กำหนด โดยสำนักงานรับรองมาตรฐานและประเมินคุณภาพการศึกษา (องค์การมหาชน) โดยมีหลักการสำคัญ 5 ประการ ดังต่อไปนี้

1. เป็นการประเมินเพื่อมุ่งให้มีการพัฒนาคุณภาพการศึกษา ไม่ได้มุ่งเน้นเรื่องการ ตัดสิน การจับผิด หรือการให้คุณ - ให้โทษ
2. ยึดหลักความเที่ยงตรง เป็นธรรม โปร่งใส มีหลักฐานข้อมูลตามสภาพความเป็นจริง (evidence – based) และมีความรับผิดชอบที่ตรวจสอบได้ (accountability)
3. มุ่งเน้นในเรื่องการส่งเสริมและประสานงานในลักษณะกัลยาณมิตรมากกว่าการกำกับควบคุม
4. ส่งเสริมการมีส่วนร่วมในการประเมินคุณภาพและการพัฒนาการจัดการศึกษาจากทุกฝ่ายที่เกี่ยวข้อง
5. มุ่งสร้างความสมดุลระหว่างเสรีภาพทางการศึกษากับจุดมุ่งหมายและหลักการศึกษาของชาติ ตามที่กำหนดไว้ในพระราชบัญญัติการศึกษาแห่งชาติ พ.ศ.2542 ให้เอกภาพเชิงนโยบาย แต่ยังคงมีความหลากหลายในทางปฏิบัติ โดยสถาบันสามารถกำหนดเป้าหมายเฉพาะและพัฒนาคุณภาพ การศึกษาให้เต็มตามศักยภาพของสถาบันและผู้เรียน

2.4 กฎหมายที่เกี่ยวข้องกับการประกันคุณภาพการศึกษา

2.4.1 พระราชบัญญัติการศึกษาแห่งชาติ พ.ศ. 2542 แก้ไขเพิ่มเติม (ฉบับที่ 2) พ.ศ. 2545 ที่เกี่ยวข้องกับการประกันคุณภาพการศึกษาระดับอุดมศึกษา

พระราชบัญญัติการศึกษาแห่งชาติ พ.ศ. 2542 แก้ไขเพิ่มเติม (ฉบับที่ 2) พ.ศ. 2545 ได้กำหนดจุดมุ่งหมายและหลักการของการจัดการศึกษาที่มุ่งเน้นคุณภาพและมาตรฐาน โดยกำหนดรายละเอียดไว้ใน หมวด 6 มาตรฐานและการประกันคุณภาพการศึกษาซึ่งประกอบด้วย “ระบบการประกันคุณภาพภายใน” และ “ระบบการประกันคุณภาพภายนอก” เพื่อใช้เป็นกลไกในการผดุงรักษาคุณภาพและมาตรฐานของสถาบันอุดมศึกษา

การประกันคุณภาพภายใน เป็นการสร้างระบบและกลไกในการพัฒนา ติดตามตรวจสอบและประเมิน การดำเนินงานของสถาบันอุดมศึกษาให้เป็นไปตามนโยบาย เป้าหมายและระดับคุณภาพตามมาตรฐานที่ กำหนดโดยสถานศึกษาและหรือหน่วยงานต้นสังกัด โดยหน่วยงานต้นสังกัดและสถานศึกษากำหนดให้มีระบบ การประกันคุณภาพภายในสถานศึกษาและให้ถือว่าการประกันคุณภาพภายในเป็นส่วนหนึ่งของกระบวนการ บริหารการศึกษาที่ต้องดำเนินการอย่างต่อเนื่องมีการจัดทำรายงานประจำปีที่เป็นรายงานประเมินคุณภาพ ภายในเสนอต่อสภาสถาบันหน่วยงานต้นสังกัด และหน่วยงานที่เกี่ยวข้องเพื่อพิจารณาและเปิดเผยต่อ สาธารณชนเพื่อนำไปสู่การพัฒนาคุณภาพและมาตรฐานการศึกษาและเพื่อรองรับการประกันคุณภาพภายนอก

การประกันคุณภาพภายนอก เป็นการประเมินคุณภาพการจัดการศึกษาเพื่อให้มีการติดตามและตรวจสอบคุณภาพและมาตรฐานการศึกษาของสถานศึกษา โดยคำนึงถึงความมุ่งหมาย หลักการ และแนวการจัดการศึกษาในแต่ละระดับ ซึ่งประเมินโดย “สำนักงานรับรองมาตรฐานและประเมินคุณภาพการศึกษา (องค์การมหาชน) หรือเรียกชื่อย่อว่า “สมศ.” พระราชบัญญัติการศึกษาแห่งชาติ พ.ศ. 2542 แก้ไขเพิ่มเติม (ฉบับที่ 2) พ.ศ. 2545 ได้กำหนดให้สถานศึกษาทุกแห่งต้องได้รับการประเมินคุณภาพภายนอกอย่างน้อย 1 ครั้ง ในทุกรอบ 5 ปี นับตั้งแต่การประเมินครั้งสุดท้าย และเสนอผลการประเมินต่อหน่วยงานที่เกี่ยวข้องและสาธารณชน

2.4.2 พระราชบัญญัติการศึกษาแห่งชาติ พ.ศ. 2542 แก้ไขเพิ่มเติม (ฉบับที่ 2) พ.ศ. 2545 ที่เกี่ยวข้องกับการประกันคุณภาพการศึกษาระดับอุดมศึกษา

กรอบแผนอุดมศึกษาระยะยาว 15 ปี ฉบับที่ 2 (พ.ศ. 2551 - 2565) และแผนพัฒนาการศึกษาระดับอุดมศึกษา ฉบับที่ 11 (พ.ศ. 2555 - 2559) กรอบแผนอุดมศึกษาระยะยาว 15 ปี ฉบับที่ 2 (พ.ศ. 2551 - 2565) ได้กำหนดแนวทางการพัฒนาและแก้ปัญหาอุดมศึกษาที่ไร้ทิศทาง ข้ำซ้อน ขาดคุณภาพ และขาดประสิทธิภาพ โดยใช้กลไกการประเมินคุณภาพและมาตรฐานการศึกษาเป็นกลไกหลักในการดำเนินการ กล่าวคือ ให้มีการสร้างกลไกการประเมินคุณภาพสถาบันอุดมศึกษาตามพันธกิจของสถาบันในแต่ละกลุ่ม ซึ่งมีพื้นที่บริการและจุดเน้นระดับการศึกษาที่ต่างกัน รวมทั้งมีพันธกิจและบทบาทในการพัฒนาสังคม และเศรษฐกิจของประเทศต่างกันตามความหลากหลาย ทั้งการพัฒนาฐานราก สังคม เศรษฐกิจรวมถึงการกระจายอำนาจในระดับท้องถิ่น การขับเคลื่อนภาคการผลิตในชนบท ท้องถิ่นและระดับประเทศ จนถึงการแข่งขันในโลกาภิวัตน์ ซึ่งระบบอุดมศึกษาแต่ละกลุ่มเหล่านี้ จะนำไปสู่การเปลี่ยนแปลงอุดมศึกษา และส่งผลกระทบต่อประเทศอย่างมีนัยสำคัญ อาทิ สามารถสร้างความเป็นเลิศได้ตามพันธกิจของตนเอง สามารถตอบสนองต่อยุทธศาสตร์การพัฒนาประเทศดีขึ้น ส่งผลเชิงบวกต่อการผลิต พัฒนาและการทำงานของอาจารย์ สามารถปรับจำนวนของบัณฑิตในสาขาที่เป็นความต้องการของสังคม ลดการว่างงาน โดยที่สถาบันอุดมศึกษาในกลุ่มเหล่านี้มีกลไกร่วมกันในการประกันคุณภาพ เพื่อให้นักศึกษาสามารถต่อยอด ถ่ายโอน แลกเปลี่ยนกันได้ระหว่างกลุ่ม และในระยะยาวการประเมินคุณภาพควรนำไปสู่ระบบรับรองวิทยฐานะ (accreditation) ที่นักศึกษาและสาธารณะให้ความเชื่อถือ เป็นฐานและเงื่อนไขในการจัดสรรงบประมาณของรัฐ และการสนับสนุนจากภาคเอกชน รวมทั้งการโอนย้ายหน่วยกิต

จากกรอบแผนอุดมศึกษาระยะยาว 15 ปี ดังกล่าว กระทรวงศึกษาธิการได้มีประกาศกระทรวงศึกษาธิการ เรื่อง มาตรฐานสถาบันอุดมศึกษา ในปี 2551 กำหนดประเภทหรือกลุ่มสถาบันอุดมศึกษาเป็น 4 กลุ่ม คือ

กลุ่ม ก วิทยาลัยชุมชน หมายความว่าถึงสถาบันที่เน้นการผลิตบัณฑิตระดับต่ำกว่าปริญญาตรี จัดฝึกอบรมสนองต่อความต้องการของท้องถิ่น เพื่อเตรียมกำลังคนที่มีความรู้เข้าสู่ภาคการผลิตจริงในชุมชน สถาบันสนับสนุนรองรับการเปลี่ยนอาชีพพื้นฐาน เช่น แรงงานที่ออกจากภาคเกษตร เป็นแหล่งเรียนรู้ที่ส่งเสริมให้ประชาชนได้มีโอกาสเรียนรู้ตลอดชีวิตอันจะนำไปสู่ความเข้มแข็งของชุมชนและการพัฒนาที่ยั่งยืน

กลุ่ม ข สถาบันที่เน้นระดับปริญญาตรี หมายความว่า สถาบันที่เน้นการผลิตบัณฑิตระดับปริญญาตรี เพื่อให้ได้บัณฑิตที่มีความรู้ความสามารถเป็นหลักในการขับเคลื่อนการพัฒนาและการเปลี่ยนแปลงในระดับภูมิภาคสถาบันมีบทบาทในการสร้างความเข้มแข็งให้กับหน่วยงาน ธุรกิจ และบุคคลในภูมิภาค เพื่อรองรับการดำรงชีพสถาบันอาจมีการจัดการเรียนการสอนในระดับบัณฑิตศึกษา โดยเฉพาะระดับปริญญาโทด้วยก็ได้

กลุ่ม ค สถาบันเฉพาะทาง หมายความว่า สถาบันที่เน้นการผลิตบัณฑิตเฉพาะทางหรือเฉพาะกลุ่มสาขาวิชา ทั้งสาขาวิชาทางวิทยาศาสตร์กายภาพ วิทยาศาสตร์ชีวภาพ สังคมศาสตร์หรือมนุษยศาสตร์ รวมทั้งสาขาวิชาชีพเฉพาะทาง สถาบันอาจเน้นการทำวิทยานิพนธ์หรือการวิจัย หรือเน้นการผลิตบัณฑิตที่มีความรู้ความสามารถทักษะและสมรรถนะในการประกอบอาชีพระดับสูง หรือ เน้นทั้งสองด้าน รวมทั้งสถาบันอาจมีบทบาทในการพัฒนาภาคการผลิตจริงทั้งอุตสาหกรรมและบริการ สถาบันในกลุ่มนี้อาจจำแนกได้เป็น 2 ลักษณะคือ ลักษณะที่ 1 เป็นสถาบันที่เน้นระดับบัณฑิตศึกษา และลักษณะที่ 2 เป็นสถาบันที่เน้นระดับปริญญาตรี

กลุ่ม ง สถาบันที่เน้นการวิจัยขั้นสูงและผลิตบัณฑิตระดับบัณฑิตศึกษาโดยเฉพาะระดับปริญญาเอก หมายความว่า สถาบันที่เน้นการผลิตบัณฑิตระดับบัณฑิตศึกษาโดยเฉพาะระดับปริญญาเอก และเน้นการทำวิทยานิพนธ์และการวิจัยรวมถึงการวิจัยหลังปริญญาเอก สถาบันเน้นการผลิตบัณฑิตที่เป็นผู้นำทางความคิดของประเทศ สถาบันมีศักยภาพในการขับเคลื่อนอุดมศึกษาไทยให้อยู่ในแนวหน้าระดับสากล มุ่งสร้างองค์ความรู้ทฤษฎี และข้อค้นพบใหม่ทางวิชาการ

ดังนั้น การประกันคุณภาพการศึกษาจึงต้องสร้างกลไกการประเมินคุณภาพให้สอดคล้องกับการแบ่งกลุ่มสถาบันอุดมศึกษา 4 กลุ่มดังกล่าว

แผนพัฒนาการศึกษาระดับอุดมศึกษา ฉบับที่ 11 (พ.ศ. 2555 - 2559) กำหนดให้อุดมศึกษาไทยในช่วงปี 2555 - 2559 ต้องมีการพัฒนาอย่างก้าวกระโดดเพื่อเป็นแหล่งความรู้ที่ตอบสนองการแก้ไขปัญหาวิกฤติและชี้้นำการพัฒนาอย่างยั่งยืนของชาติและท้องถิ่นโดยเร่งสร้างภูมิคุ้มกันในประเทศให้เข้มแข็งขึ้นภายใต้หลักปรัชญาเศรษฐกิจพอเพียงและต้องส่งเสริมการพัฒนาประเทศให้สามารถแข่งขันได้ในประชาคมอาเซียนและประชาคมโลกโดยให้ความสำคัญกับการพัฒนาคนและสังคมไทยให้มีคุณภาพผลิตกำลังคนที่มีศักยภาพตรงตามความต้องการของตลาดแรงงาน สามารถทำงานเพื่อดำรงชีพตนเอง และเพื่อช่วยเหลือสังคมมีคุณธรรม มีความรับผิดชอบและมีสุขภาวะทั้งร่างกายและจิตใจรวมทั้งพัฒนาอาจารย์ให้เป็นมืออาชีพและผู้เชี่ยวชาญมืออาชีพให้เป็นอาจารย์พัฒนาวิชาชีพอาจารย์ให้เป็นที่ยอมรับของสังคม มีการจัดการเพื่อพัฒนาเศรษฐกิจของประเทศไทยโดยใช้ความรู้เทคโนโลยีและนวัตกรรมความคิดสร้างสรรค์บนพื้นฐานการผลิตและการบริโภคที่เป็นมิตรต่อสิ่งแวดล้อมซึ่งจะนำไปสู่การพัฒนาเพื่อประโยชน์สุขที่ยั่งยืนของประเทศไทยทั้งนี้โดยอาศัยการบริหารจัดการอุดมศึกษาเชิงรุกและพระราชบัญญัติอุดมศึกษาเป็นเครื่องมือสำคัญในการขับเคลื่อนวิสัยทัศน์ ปี 2559 “อุดมศึกษาเป็นแหล่งองค์ความรู้และพัฒนากำลังคนระดับสูงที่มีคุณภาพเพื่อการพัฒนาชาติอย่างยั่งยืนสร้างสังคมการเรียนรู้ตลอดชีวิตตามแผนพัฒนาเศรษฐกิจและสังคมแห่งชาติฉบับที่ 11 (พ.ศ. 2555 - 2559) บนพื้นฐานปรัชญาของเศรษฐกิจพอเพียงมีบทบาทสูงในสังคมประชาคมอาเซียนและมุ่งสู่คุณภาพอุดมศึกษาระดับนานาชาติ”

2.4.3 มาตรฐานการอุดมศึกษา ที่ปรากฏตามประกาศกระทรวงศึกษาธิการ ลงวันที่ 7 สิงหาคม 2549 ประกอบด้วยมาตรฐาน 3 ด้าน ได้แก่ มาตรฐานด้านคุณภาพบัณฑิต มาตรฐานด้านการบริหารจัดการการอุดมศึกษาและมาตรฐานด้านการสร้างและพัฒนาสังคมฐานความรู้และสังคมแห่งการเรียนรู้มาตรฐานย่อยทั้ง 3 ด้านนี้ อยู่ในมาตรฐานการศึกษาของชาติที่ประกอบด้วยมาตรฐานย่อย 3 มาตรฐาน เช่นกัน คือ มาตรฐานที่ 1 คุณลักษณะของคนไทยที่พึงประสงค์ ทั้งในฐานะพลเมืองและพลโลก มาตรฐานที่ 2 แนวการจัดการศึกษา มาตรฐานที่ 3 แนวการสร้างสังคมแห่งการเรียนรู้/สังคมแห่งความรู้ แต่ละมาตรฐานย่อยของมาตรฐานการอุดมศึกษาจะมีความสอดคล้องและสัมพันธ์กับมาตรฐานย่อยของมาตรฐานการศึกษาของชาติ เพื่อให้การพัฒนาคุณภาพและมาตรฐานการศึกษาบรรลุตามจุดมุ่งหมายและหลักการของการจัดการศึกษาของชาติ

นอกเหนือจากมาตรฐานการอุดมศึกษาที่เป็นมาตรฐานแม่บทแล้ว คณะกรรมการการอุดมศึกษาได้จัดทำมาตรฐานสถาบันอุดมศึกษา ตามประกาศกระทรวงศึกษาธิการ พ.ศ. 2551 เพื่อนำไปสู่การพัฒนาสถาบันอุดมศึกษาตามกลุ่มสถาบันที่มีปรัชญา วัตถุประสงค์ และพันธกิจในการจัดตั้งที่แตกต่างกันได้อย่างมีประสิทธิภาพและประสิทธิผล ประกอบด้วยมาตรฐานหลัก 2 ด้าน คือ มาตรฐานด้านศักยภาพและความพร้อมในการจัดการศึกษา และมาตรฐานด้านการดำเนินการตามภารกิจของสถาบันอุดมศึกษา และกำหนดกลุ่มสถาบันอุดมศึกษาเป็น 4 กลุ่ม ได้แก่กลุ่ม ก วิทยาลัยชุมชน กลุ่ม ข สถาบันที่เน้นระดับปริญญาตรี กลุ่ม ค สถาบันเฉพาะทาง และกลุ่ม ง สถาบันที่เน้นการวิจัยขั้นสูงและผลิตบัณฑิตระดับบัณฑิตศึกษาโดยเฉพาะระดับปริญญาเอก นอกจากนั้น ยังได้จัดทำกรอบมาตรฐานคุณวุฒิระดับอุดมศึกษาแห่งชาติ พ.ศ. 2552 เพื่อให้เป็นไปตามมาตรฐานการอุดมศึกษาและเพื่อเป็นการประกันคุณภาพบัณฑิตในแต่ละระดับคุณวุฒิและสาขาวิชา โดยกำหนดให้คุณภาพของบัณฑิตทุกระดับคุณวุฒิและสาขาวิชาต้องเป็นไปตามมาตรฐานผลการเรียนรู้อย่างน้อย 5 ด้าน คือ ด้านคุณธรรม จริยธรรม ด้านความรู้ ด้านทักษะทางปัญญา ด้านทักษะความสัมพันธ์ระหว่างบุคคลและความรับผิดชอบ และด้านทักษะการวิเคราะห์เชิงตัวเลขการสื่อสาร และการใช้เทคโนโลยีสารสนเทศ

2.4.4 กฎกระทรวงว่าด้วยระบบ หลักเกณฑ์ และวิธีการประกันคุณภาพการศึกษา

หลังจากที่พระราชบัญญัติการศึกษาแห่งชาติ พ.ศ. 2542 มีผลบังคับใช้ สำนักงานคณะกรรมการการอุดมศึกษา (ทบวงมหาวิทยาลัยเดิม) ในฐานะหน่วยงานต้นสังกัดที่ทำหน้าที่กำกับดูแลสถาบันอุดมศึกษา ได้เสนอระบบการประกันคุณภาพการศึกษาให้คณะรัฐมนตรีพิจารณาเพื่อให้สอดคล้องกับเจตนารมณ์แห่งพระราชบัญญัติฉบับดังกล่าว ซึ่งคณะรัฐมนตรีในการประชุมเมื่อวันที่ 21 มีนาคม 2543 ได้มีมติเห็นชอบกับระบบประกันคุณภาพการศึกษาของสำนักงานคณะกรรมการการอุดมศึกษา (ทบวงมหาวิทยาลัยเดิม) ซึ่งต่อมาได้จัดทำเป็นประกาศเรื่องทบวงมหาวิทยาลัย เรื่อง ระบบหลักเกณฑ์และวิธีการประกันคุณภาพการศึกษาภายในระดับอุดมศึกษา พ.ศ. 2545 เพื่อใช้เป็นแนวปฏิบัติ สาระสำคัญของประกาศฉบับนี้ระบุมหาวิทยาลัยสนับสนุนและส่งเสริมสถาบันอุดมศึกษาจัดทำระบบการประกันคุณภาพการศึกษาภายในตามภารกิจหลักของสถาบันอุดมศึกษาให้มีประสิทธิภาพและประสิทธิผล รวมทั้งให้มีการประเมินผลและติดตามตรวจสอบคุณภาพและมาตรฐานการศึกษาของสถาบันอุดมศึกษาจากภายใน หรือโดยหน่วยงานต้นสังกัด

ที่มีหน้าที่กำกับดูแลสถาบันการศึกษาเพื่อเตรียมความพร้อมสำหรับการประเมินคุณภาพจากภายนอก รวมถึงสนับสนุนให้มีการแต่งตั้งคณะกรรมการประกันคุณภาพภายในระดับอุดมศึกษาขึ้นในแต่ละคณะวิชาหรือสถาบันอุดมศึกษาเพื่อกำหนดนโยบาย หลักเกณฑ์ แนวทาง วิธีการตรวจสอบและประเมินระบบกลไกและประเมินผลการดำเนินงานการประกันคุณภาพการศึกษาภายในของแต่ละคณะวิชาหรือสถาบันอุดมศึกษา

หลังจากดำเนินการตามประกาศฉบับปี พ.ศ. 2545 ไประยะหนึ่ง สำนักงานคณะกรรมการการอุดมศึกษาจึงได้จัดทำกฎกระทรวงว่าด้วยระบบ หลักเกณฑ์ และวิธีการประกันคุณภาพการศึกษาภายในสถานศึกษา ระดับอุดมศึกษา พ.ศ. 2546 เพื่อให้เป็นไปตามพระราชบัญญัติการศึกษาแห่งชาติ พ.ศ. 2542 แก้ไขเพิ่มเติม (ฉบับที่ 2) พ.ศ. 2545 ในมาตรา 5 และมาตรา 47 วรรคสอง โดยสาระสำคัญเกี่ยวกับระบบและกลไกการประกันคุณภาพการศึกษาภายในของกฎกระทรวงฉบับนี้ยังคงไว้ตามประกาศทบวงมหาวิทยาลัยฯ พ.ศ. 2545 ซึ่งสำนักงานคณะกรรมการการอุดมศึกษาได้ถือปฏิบัติมาอย่างต่อเนื่อง ต่อมาในปี 2553 กระทรวงศึกษาธิการได้ออกกฎกระทรวงว่าด้วยระบบ หลักเกณฑ์ และวิธีการประกันคุณภาพการศึกษา พ.ศ. 2553 แทนฉบับเดิม โดยรวมการประกันคุณภาพภายในและภายนอกของการศึกษาทุกระดับไว้ในฉบับเดียวกัน มีคณะกรรมการประกันคุณภาพภายในระดับอุดมศึกษาทำหน้าที่หลัก 2 ประการคือ 1) วางระเบียบหรือออกประกาศกำหนดหลักเกณฑ์และแนวปฏิบัติเกี่ยวกับการประกันคุณภาพภายในระดับอุดมศึกษา เพื่อส่งเสริมสนับสนุนและพัฒนาการประกันคุณภาพภายในระดับอุดมศึกษาโดยความเห็นชอบของคณะกรรมการการอุดมศึกษาและ 2) เสนอแนะแนวทางปรับปรุงและพัฒนาคุณภาพการศึกษาแก่สถานศึกษา โดยนำผลการประเมินคุณภาพทั้งภายในและภายนอกไปปรับปรุงคุณภาพการศึกษาอย่างต่อเนื่อง นอกจากนี้ ยังมีการปรับเปลี่ยนให้ระบบการประกันคุณภาพภายในประกอบด้วย การประเมินคุณภาพ การติดตามตรวจสอบคุณภาพ และการพัฒนาคุณภาพ และกำหนดให้หน่วยงานต้นสังกัดจัดให้มีการติดตามตรวจสอบคุณภาพการศึกษาอย่างน้อยหนึ่งครั้งในทุกสามปีและแจ้งผลให้สถานศึกษาระดับอุดมศึกษาทราบรวมทั้งเปิดเผยผลการติดตามตรวจสอบคุณภาพการศึกษาต่อสาธารณชน

2.5 การประกันคุณภาพการศึกษา

ก่อนมีประกาศพระราชบัญญัติการศึกษาแห่งชาติ พ.ศ. 2542 ทบวงมหาวิทยาลัยได้ตระหนักถึงความสำคัญของการประกันคุณภาพการศึกษาและได้จัดทำประกาศทบวงมหาวิทยาลัยเรื่องนโยบายและแนวปฏิบัติในการประกันคุณภาพการศึกษาระดับอุดมศึกษามาตั้งแต่ปี พ.ศ. 2539 เพื่อเป็นแนวทางในการประกันคุณภาพการศึกษาของสถาบันอุดมศึกษาตามหลักการสำคัญ 3 ประการคือการให้เสรีภาพทางวิชาการ (academic freedom) ความมีอิสระในการดำเนินการของสถาบัน (institutional autonomy) และความพร้อมของสถาบันที่จะรับการตรวจสอบคุณภาพจากภายนอกตามหลักการของความรับผิดชอบที่ตรวจสอบได้ (accountability)

ต่อมาพระราชบัญญัติการศึกษาแห่งชาติ พ.ศ. 2542 แก้ไขเพิ่มเติม (ฉบับที่ 2) พ.ศ. 2545 และ (ฉบับที่ 3) พ.ศ. 2553 ได้ระบุให้หน่วยงานต้นสังกัดและสถานศึกษาจัดให้มีระบบประกันคุณภาพภายในสถานศึกษา ประกอบกับพระราชบัญญัติระเบียบบริหารราชการกระทรวงศึกษาธิการ พ.ศ. 2546 และกฎกระทรวงแบ่งส่วนราชการ กำหนดให้สำนักงานคณะกรรมการการอุดมศึกษามีหน้าที่พิจารณาเสนอนโยบาย

แผนพัฒนา และมาตรฐานการอุดมศึกษาที่สอดคล้องกับแผนพัฒนาเศรษฐกิจและสังคมแห่งชาติ และแผนการศึกษาแห่งชาติ สนับสนุนทรัพยากร ติดตามตรวจสอบ และประเมินผลการจัดการศึกษาระดับอุดมศึกษา โดยคำนึงถึงความเป็นอิสระและความเป็นเลิศทางวิชาการของสถานศึกษาระดับปริญญาตามกฎหมายว่าด้วยการจัดตั้งสถานศึกษาแต่ละแห่งและกฎหมายที่เกี่ยวข้องสำนักงานคณะกรรมการการอุดมศึกษาจึงมีหน้าที่ร่วมกับสถานศึกษาในการจัดให้มีระบบการประกันคุณภาพการศึกษาภายใน โดยมีรายละเอียดดังนี้

2.5.1 แนวทางการพัฒนาระบบและกลไกการประกันคุณภาพการศึกษาภายใน

❖ ระบบการประกันคุณภาพการศึกษา

ด้วยกฎกระทรวงว่าด้วยระบบ หลักเกณฑ์และวิธีการประกันคุณภาพการศึกษา พ.ศ. 2553 ข้อ 33 ให้สถาบันอุดมศึกษาพัฒนาระบบประกันคุณภาพ โดยยึดหลักเสรีภาพทางวิชาการและความมีอิสระในการดำเนินการของสถานศึกษา เพื่อให้มีประสิทธิภาพและประสิทธิผลในการพัฒนาคุณภาพและมาตรฐานการศึกษาของสถานศึกษาระดับอุดมศึกษาอย่างต่อเนื่องและเตรียมความพร้อมเพื่อรองรับการประกันคุณภาพภายนอก สถาบันจึงมีอิสระในการพัฒนาระบบประกันคุณภาพภายในที่เหมาะสมสอดคล้องกับระดับการพัฒนาของสถาบัน โดยอาจเป็นระบบประกันคุณภาพที่ใช้กันแพร่หลายในระดับชาติหรือนานาชาติ หรือเป็นระบบเฉพาะที่สถาบันพัฒนาขึ้นเองแต่ไม่ว่าจะเป็นระบบคุณภาพแบบใดจะต้องมีกระบวนการทำงานที่เริ่มต้นจากการวางแผน การดำเนินงานตามแผนการตรวจสอบประเมิน และการปรับปรุงพัฒนา ทั้งนี้ เพื่อให้การดำเนินการกิจของสถาบันบรรลุเป้าประสงค์และมีพัฒนาการอย่างต่อเนื่อง ขณะเดียวกันก็เป็นหลักประกันแก่สาธารณชนให้มั่นใจว่าสถาบันอุดมศึกษาสามารถสร้างผลผลิตทางการศึกษาที่มีคุณภาพหลักการที่สำคัญในการพัฒนาระบบการประกันคุณภาพและตัวบ่งชี้การประกันคุณภาพการศึกษาภายในระดับอุดมศึกษา

หลักการสำคัญในการพัฒนาระบบประกันคุณภาพการศึกษามีดังต่อไปนี้

- 1) ส่งเสริมพันธกิจหลักและพันธกิจสนับสนุนของการอุดมศึกษาภายใต้ความสอดคล้องกับหลักเกณฑ์ที่กำหนดในกฎกระทรวงว่าด้วยระบบ หลักเกณฑ์ และวิธีการประกันคุณภาพการศึกษา พ.ศ. 2553
- 2) เป็นระบบประกันคุณภาพการศึกษาภายในที่ครอบคลุมปัจจัยนำเข้า และกระบวนการซึ่งสามารถส่งเสริมและนำไปสู่ผลลัพธ์ของการดำเนินการอย่างมีประสิทธิภาพ
- 3) ระบบการประกันคุณภาพการศึกษาภายในระดับอุดมศึกษา รอบใหม่ ประกอบด้วยการประกันคุณภาพระดับหลักสูตร ระดับคณะ และระดับสถาบัน โดยจะเริ่มใช้ในปีการศึกษา 2557
 - ระบบการประกันคุณภาพการศึกษาระดับหลักสูตร มีการดำเนินการตั้งแต่การควบคุมคุณภาพ การติดตามตรวจสอบคุณภาพ และการพัฒนาคุณภาพ การพัฒนาตัวบ่งชี้และเกณฑ์การประเมินฯ จะมุ่งไปที่ระบบการประกันคุณภาพการศึกษามากกว่าการประเมินคุณภาพ เพื่อให้สามารถส่งเสริม สนับสนุน กำกับติดตามการดำเนินงานให้เป็นไปตามที่กำหนดสะท้อนการจัดการศึกษาอย่างมีคุณภาพ
 - ระบบการประกันคุณภาพภายในระดับคณะและระดับสถาบัน เป็นการดำเนินการประกันคุณภาพการศึกษาภายในที่คณะและสถาบันพัฒนาระบบประกันคุณภาพ โดยยึดหลักเสรีภาพทางวิชาการและความมีอิสระในการดำเนินการของสถานศึกษา ซึ่งจะประเมินตามระบบ

ประกันคุณภาพการศึกษาภายในที่คณะและสถาบันต้องการให้คณะและสถาบันพัฒนาตาม ศักยภาพและประเภทของกลุ่มสถาบัน ซึ่งเป็นการประเมินความเข้มแข็งทางวิชาการ

- 4) ให้อิสระกับสถาบันอุดมศึกษาในการออกแบบระบบประกันคุณภาพการศึกษาภายใน
- 5) เชื่อมโยงกับระบบคุณภาพอื่นที่กำหนดและเป็นนโยบายของ กกอ. โดยเฉพาะเรื่องกรอบมาตรฐาน คุณวุฒิระดับอุดมศึกษาแห่งชาติ และการเชื่อมโยงกับการประกันคุณภาพภายนอกของ สมศ. เพื่อให้เป็นการทำงานซ้ำซ้อนเกินความจำเป็นหรือสร้างภาระการทำงานของหน่วยงาน

❖ มาตรฐาน ตัวบ่งชี้และเกณฑ์ประเมินคุณภาพ

มาตรฐานสำคัญที่เป็นกรอบในการดำเนินงานของสถาบันอุดมศึกษา คือ มาตรฐานการ อุดมศึกษา อย่างไรก็ตามในปัจจุบันสถาบันอุดมศึกษาต่างๆยังต้องดำเนินการให้ได้ตามมาตรฐานและ หลักเกณฑ์อื่นๆ ที่เกี่ยวข้องอีกมาก เช่น เกณฑ์มาตรฐานหลักสูตร มาตรฐานเพื่อการประเมินคุณภาพภายนอก ของ สมศ. กรอบการปฏิบัติราชการตาม มติด้านต่างๆของสำนักงานคณะกรรมการพัฒนาระบบราชการ (ก.พ.ร.) ในกรณีมหาวิทยาลัยของรัฐ เป็นต้น

กำหนดตัวบ่งชี้เป็น 2 ประเภท คือตัวบ่งชี้เชิงปริมาณและตัวบ่งชี้เชิงคุณภาพ ดังนี้

1) ตัวบ่งชี้เชิงคุณภาพจะระบุเกณฑ์มาตรฐานเป็นข้อ ๆ กำหนดเกณฑ์การประเมินตัวบ่งชี้เป็น 5 ระดับ มีคะแนนตั้งแต่ 1 ถึง 5 การประเมินเชิงคุณภาพนี้จะมีทั้งการนับจำนวนข้อและระบุว่าการดำเนินงานได้กี่ข้อ ได้คะแนนเท่าใด กรณีที่ไม่ดำเนินการใดๆ หรือดำเนินการไม่ครบที่จะได้ 1 คะแนน ให้ถือว่าได้ 0 คะแนน และการประเมินโดยกำหนดการให้คะแนนตามที่ได้คณะหรือสถาบันดำเนินการ และกรรมการประเมิน (peer review) จะพิจารณาผลการดำเนินการนั้นๆ ร่วมกันก่อนที่จะบันทึกคะแนน โดยมีระดับคะแนนอยู่ ระหว่าง 0 - 5

2) ตัวบ่งชี้เชิงปริมาณอยู่ในรูปของร้อยละหรือค่าเฉลี่ย กำหนดเกณฑ์การประเมินเป็นคะแนนระหว่าง 1 ถึง 5 โดยเป็นค่าต่อเนื่อง (มีจุดทศนิยม) สำหรับการแปลงผลการดำเนินงานตามตัวบ่งชี้ (ซึ่งอยู่ในรูปร้อยละ หรือค่าเฉลี่ย) เป็นคะแนนทำโดยการเทียบบัญญัติไตรยางศ์ โดยที่แต่ละตัวบ่งชี้จะกำหนดค่าร้อยละหรือ ค่าเฉลี่ยที่คิดเป็นคะแนนเต็ม 5 ไว้

❖ กลไกการประกันคุณภาพ

ในด้านของกลไกการประกันคุณภาพผู้ที่มีความสำคัญส่งผลให้การดำเนินงานประสบความสำเร็จและนำไปสู่การพัฒนาคุณภาพอย่างต่อเนื่องคือ คณะกรรมการระดับนโยบายและผู้บริหารสูงสุด ของสถาบันที่จะต้องให้ความสำคัญและกำหนดนโยบายการประกันคุณภาพการศึกษาที่ชัดเจนและเข้าใจร่วมกันทุกระดับ โดยมอบหมายให้หน่วยงานหรือคณะกรรมการรับผิดชอบในการติดตาม ตรวจสอบ ประเมินและ กระตุ้นให้เกิดการพัฒนาคุณภาพอย่างต่อเนื่อง หน้าที่สำคัญประการหนึ่งของคณะกรรมการหรือหน่วยงานนี้คือ การจัดระบบประกันคุณภาพพร้อมทั้งตัวบ่งชี้และเกณฑ์การประเมินคุณภาพที่เหมาะสมสำหรับสถาบัน ระบบประกันคุณภาพที่ใช้ต้องสามารถเชื่อมโยงให้เกิดคุณภาพการปฏิบัติงาน ตั้งแต่ระดับบุคคล ระดับภาควิชาหรือ สาขาวิชา ระดับคณะไปจนถึงระดับสถาบัน โดยอาจจำเป็นต้องจัดทำคู่มือคุณภาพในแต่ละระดับเพื่อกำกับ

การดำเนินงาน แต่ที่สำคัญคณะกรรมการหรือหน่วยงานนี้ต้องประสานงานและผลักดันให้เกิดระบบฐานข้อมูล และสารสนเทศที่มีประสิทธิภาพซึ่งสามารถใช้งานร่วมกันได้ในทุกระดับ

❖ ระบบฐานข้อมูลและสารสนเทศ

การวัดและวิเคราะห์และวัดผลดำเนินงานเป็นสิ่งจำเป็นในกระบวนการประกันคุณภาพ การวัดและวิเคราะห์ผลการดำเนินงานจะไม่สามารถทำได้ถูกต้องและมีประสิทธิภาพหากปราศจากฐานข้อมูล และสารสนเทศที่เป็นจริง ถูกต้องตรงกันทุกระดับตั้งแต่ระดับบุคคล ภาควิชา คณะ และสถาบันตลอดจนเป็นข้อมูลที่สามารถเรียกใช้ได้อย่างรวดเร็ว ดังนั้นระบบเทคโนโลยีสารสนเทศที่ดี มีประสิทธิภาพจึงเป็นปัจจัยสำคัญยิ่งที่จะส่งผล ต่อความสำเร็จของการประกันคุณภาพการศึกษา และส่งผลต่อคุณภาพในทุกขั้นตอนการดำเนินงานตั้งแต่การวางแผน การปฏิบัติงานประจำ การตรวจสอบประเมิน ตลอดจนถึงการปรับปรุงและพัฒนา

2.6 ความเชื่อมโยงระหว่างมาตรฐานการศึกษาและการประกันคุณภาพการศึกษา

พระราชบัญญัติการศึกษาแห่งชาติ พ.ศ. 2542 แก้ไขเพิ่มเติม (ฉบับที่ 2) พ.ศ. 2545 ในหมวด 5 ที่ว่าด้วยการบริหารและการจัดการศึกษา มาตรา 34 ได้กำหนดให้ คณะกรรมการการอุดมศึกษามีหน้าที่พิจารณาเสนอมาตรฐานการอุดมศึกษาที่สอดคล้องกับความต้องการตามแผนพัฒนาเศรษฐกิจและสังคมแห่งชาติ และสอดคล้องกับมาตรฐานการศึกษาของชาติ โดยคำนึงถึงความเป็นอิสระและความเป็นเลิศทางวิชาการของสถาบันอุดมศึกษา คณะกรรมการการอุดมศึกษาจึงได้จัดทำมาตรฐานการอุดมศึกษาเพื่อใช้เป็นกลไกระดับกระทรวง ระดับคณะกรรมการการอุดมศึกษา และระดับหน่วยงาน เพื่อนำไปสู่การกำหนดนโยบายการพัฒนาการอุดมศึกษาของสถาบันอุดมศึกษาต่อไป มาตรฐานการอุดมศึกษาที่จัดทำขึ้นฉบับนี้ได้ใช้มาตรฐานการศึกษาของชาติที่เปรียบเสมือนร่มใหญ่เป็นกรอบในการพัฒนา โดยมีสาระสำคัญที่ครอบคลุมเป้าหมายและหลักการของการจัดการศึกษาระดับอุดมศึกษาของไทยและเป็นมาตรฐานที่คำนึงถึงความหลากหลายของกลุ่มหรือประเภทของสถาบันอุดมศึกษาเพื่อให้ทุกสถาบันสามารถนำไปใช้กำหนดพันธกิจและมาตรฐานของการปฏิบัติงานได้

คณะกรรมการการอุดมศึกษายังได้กำหนดเกณฑ์มาตรฐานอื่น ๆ อาทิ เกณฑ์มาตรฐานหลักสูตรระดับอุดมศึกษา หลักเกณฑ์การขอเปิดและดำเนินการหลักสูตรระดับปริญญาในระบบการศึกษาทางไกล หลักเกณฑ์การกำหนดชื่อปริญญา หลักเกณฑ์และแนวปฏิบัติเกี่ยวกับการพิจารณาประเมินคุณภาพการจัดการศึกษานอกสถานที่ตั้งของสถาบันอุดมศึกษา เพื่อส่งเสริมให้สถาบันอุดมศึกษาได้พัฒนาด้านวิชาการและวิชาชีพ รวมทั้งการพัฒนาคุณภาพและยกระดับมาตรฐานในการจัดการศึกษาระดับอุดมศึกษาให้มีความทัดเทียมกันและพัฒนาสู่สากล ซึ่งทำให้สถาบันอุดมศึกษาสามารถจัดการศึกษาได้อย่างยืดหยุ่น คล่องตัว และต่อเนื่องในทุกระดับการศึกษา ตลอดจนสะท้อนให้เห็นถึงมาตรฐานคุณภาพการจัดการศึกษาในระดับอุดมศึกษา

เพื่อให้การจัดการศึกษาทุกระดับและทุกประเภทมีคุณภาพและมาตรฐานตามที่กำหนดทั้งมาตรฐานการศึกษาระดับชาติ มาตรฐานการอุดมศึกษา มาตรฐานสถาบันอุดมศึกษา และ ยังสัมพันธ์กับมาตรฐานและหลักเกณฑ์ที่เกี่ยวข้องกับการจัดการศึกษาอื่น ๆ รวมถึงกรอบมาตรฐานคุณวุฒิระดับอุดมศึกษา โดยมุ่ง

เป้าหมายไปยังการพัฒนาผลผลิตทางการศึกษาให้มีคุณภาพและมาตรฐานตามที่คาดหวัง ความเชื่อมโยงระหว่างมาตรฐานการศึกษา หลักเกณฑ์ที่เกี่ยวข้องและการประกันคุณภาพการศึกษาสามารถ แสดงใน แผนภาพที่ 2.1

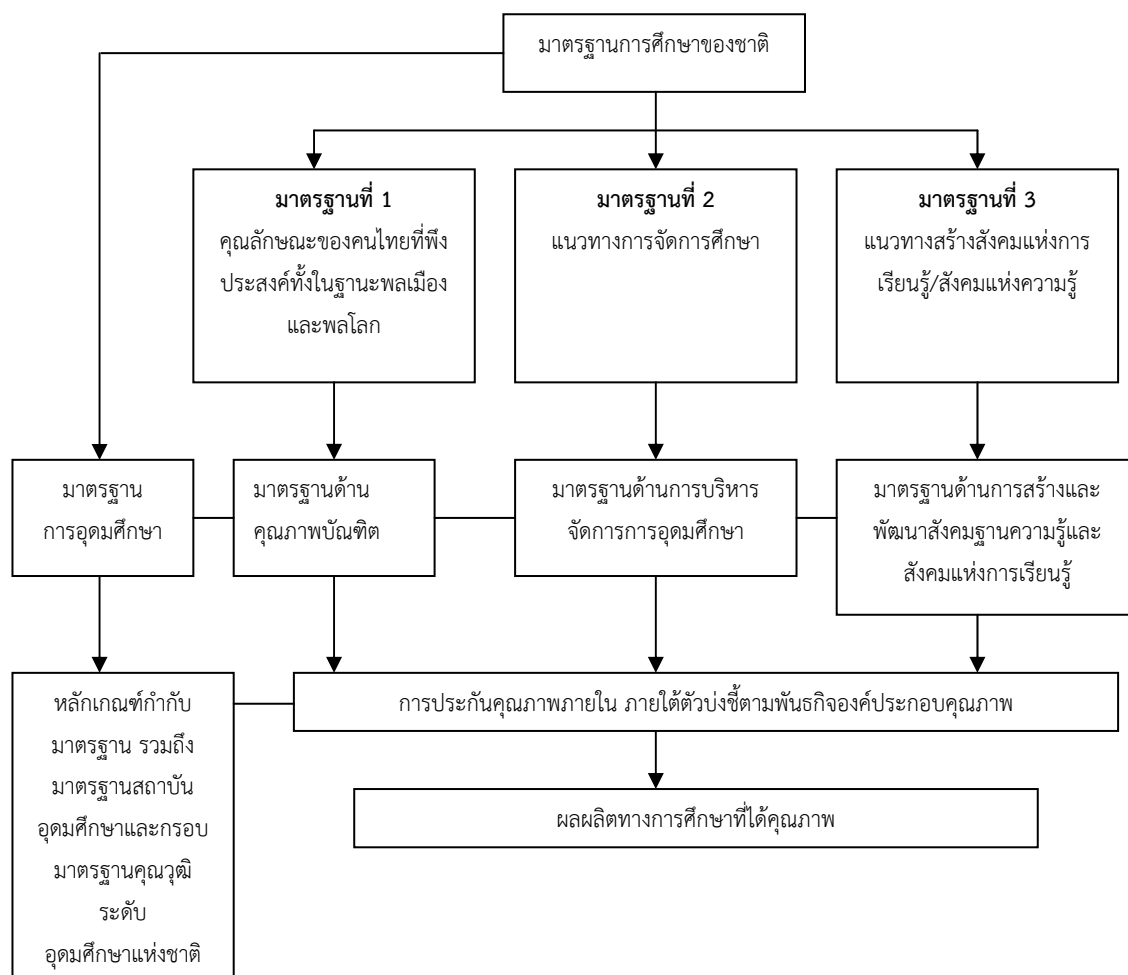

แผนภาพที่ 2.1 ความเชื่อมโยงระหว่างมาตรฐานการศึกษาและการประกันคุณภาพ

2.7 ความเชื่อมโยงระหว่างการประกันคุณภาพการศึกษาภายในและการประเมินคุณภาพ

การประกันคุณภาพการศึกษาภายในเป็นส่วนหนึ่งของกระบวนการบริหารการศึกษาปกติที่ต้องดำเนินการอย่างต่อเนื่อง โดยมีการควบคุมดูแลปัจจัยที่เกี่ยวข้องกับคุณภาพ มีการตรวจสอบ ติดตามและ ประเมินผลการดำเนินงานเพื่อนำไปสู่การพัฒนาปรับปรุงคุณภาพอย่างสม่ำเสมอ ด้วยเหตุนี้ระบบประกันคุณภาพภายในจึงต้องดูแลทั้งปัจจัยนำเข้า (input) กระบวนการ (process) และผลผลิตหรือผลลัพธ์ (output/outcome) ซึ่งต่างจากการประเมินคุณภาพภายนอกที่เน้นการประเมินผลการจัดการศึกษา ดังนั้น ความเชื่อมโยงระหว่างการประกันคุณภาพการศึกษาภายในกับการประเมินคุณภาพภายนอกจึงเป็นสิ่งจำเป็น โดยได้เชื่อมโยงให้เห็นจากแผนภาพในรูปที่ 2.2

แผนภาพที่ 2.2 ความสัมพันธ์ระหว่างการประกันคุณภาพการศึกษาภายในกับการประเมินคุณภาพภายนอก

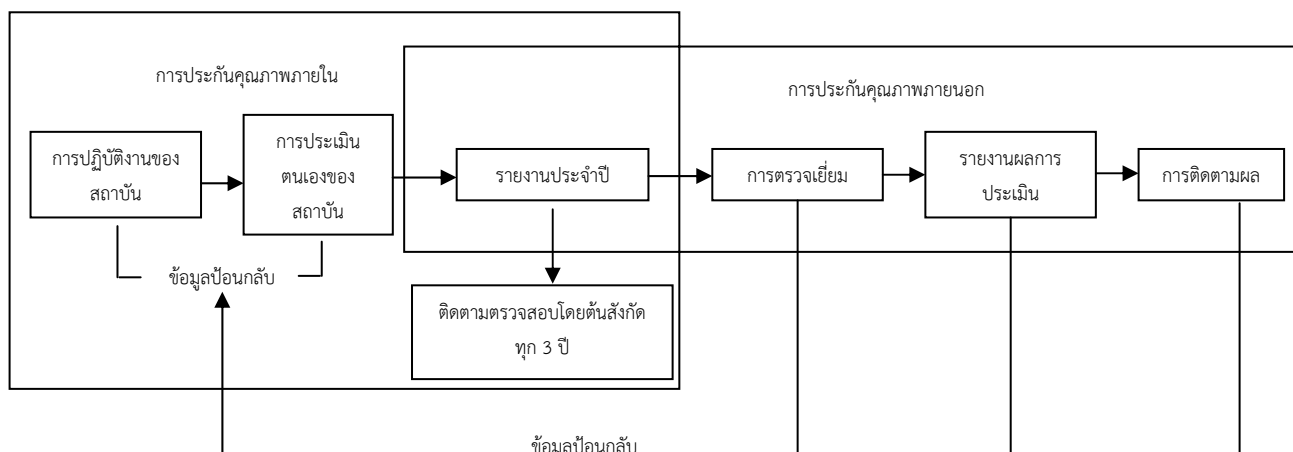

จากแผนภาพที่ 2.2 จะเห็นว่า เมื่อสถาบันอุดมศึกษามีการดำเนินการประกันคุณภาพภายในแล้ว จำเป็นต้องจัดทำรายงานประจำปีที่เป็นรายงานประเมินคุณภาพภายในโดยใช้รูปแบบการจัดทำรายงานประจำปีที่เป็นรายงานการประเมินคุณภาพภายในตามที่กำหนดในระบบฐานข้อมูลด้านการประกันคุณภาพ (CHE QA Online) ซึ่งเป็นการบันทึกผลการดำเนินงานประกันคุณภาพการศึกษาผ่านทางระบบออนไลน์ ตั้งแต่การจัดเก็บข้อมูลพื้นฐานเอกสารอ้างอิง การประเมินตนเอง การประเมินของคณะกรรมการประเมินคุณภาพ เพื่อนำเสนอสภาสถาบันหน่วยงานต้นสังกัด หน่วยงานที่เกี่ยวข้อง และเปิดเผยต่อสาธารณชน ซึ่งข้อมูลดังกล่าวจะเป็นข้อมูลเชื่อมโยงระหว่างการประกันคุณภาพภายในของสถาบัน การติดตามตรวจสอบของต้นสังกัด ดังนั้น สถาบันอุดมศึกษาจำเป็นต้องจัดทำรายงานการประเมินตนเองที่มีความลุ่มลึก สะท้อนภาพที่แท้จริงของสถาบันในการจัดการศึกษาตั้งแต่ระดับหลักสูตร การดำเนินการของคณะและสถาบัน เพื่อการผลิตบัณฑิตที่มีคุณภาพออกไปรับใช้สังคม

2.8 พัฒนาการของระบบการประกันคุณภาพการศึกษาภายใน

เป็นที่ทราบกันดีว่าระบบการประกันคุณภาพการศึกษาจำเป็นต้องมีการปรับปรุงอย่างต่อเนื่องตามระดับการพัฒนาของสถาบันการศึกษา ตามความเจริญก้าวหน้าทางเทคโนโลยี สภาพสังคม เศรษฐกิจ ความรู้ และทักษะในอนาคตที่ตลาดงานต้องการ และพฤติกรรมการเรียนรู้ของผู้เรียน ดังนั้น ระบบการประกันคุณภาพการศึกษาภายในและระบบการประเมินคุณภาพการศึกษาภายนอกจึงมีการปรับปรุงมาโดยตลอด ปัจจุบันระบบการประกันคุณภาพภายในเข้าสู่รอบที่สาม (2557 – 2561) และระบบการประเมินคุณภาพภายนอกเข้าสู่รอบที่สี่ (2558 - 2562)

ระบบการประกันคุณภาพภายในที่พัฒนาโดยสำนักงานคณะกรรมการการอุดมศึกษา เริ่มใช้มาตั้งแต่ปีการศึกษา 2550 เป็นระบบแรกที่ทำให้สถาบันอุดมศึกษาทุกแห่งได้นำไปใช้ในการประเมินผลการดำเนินงานในทุกปีการศึกษา และให้สถาบันอุดมศึกษาเพิ่มเติมประเด็นการประเมินที่สะท้อนเอกลักษณ์ของแต่ละสถาบันในรอบแรกนี้

ตัวบ่งชี้ประเมินผลการดำเนินงานมีทั้งตัวบ่งชี้ที่เป็นปัจจัยนำเข้า กระบวนการและผลผลิตหรือผลลัพธ์โดยครอบคลุมองค์ประกอบคุณภาพตามกฎกระทรวงว่าด้วยระบบ หลักเกณฑ์ และวิธีการประกันคุณภาพการศึกษาภายในสถานศึกษา ระดับอุดมศึกษา พ.ศ. 2546 ตอบสนองเจตนารมณ์แห่งพระราชบัญญัติการศึกษาแห่งชาติ พ.ศ. 2542 แก้ไขเพิ่มเติม (ฉบับที่ 2) พ.ศ. 2545 มาตรฐานการศึกษาของชาติ มาตรฐานการอุดมศึกษา และมาตรฐานต่างๆ ที่เกี่ยวข้อง รวมทั้งสอดคล้องไปในทิศทางเดียวกันกับตัวบ่งชี้การประเมินคุณภาพภายนอกของสำนักงานรับรองมาตรฐานและประเมินคุณภาพการศึกษา (องค์การมหาชน) หรือ สมศ. ภายใต้หลักการสำคัญคือไม่เป็นภาระซ้ำซ้อนในการปฏิบัติงานของสถาบันอุดมศึกษา ตัวบ่งชี้ที่พัฒนาขึ้นสามารถประเมินได้ครบทุกมิติของระบบการประกันคุณภาพ คือ ปัจจัยนำเข้า กระบวนการ และผลผลิตหรือผลลัพธ์ อีกทั้ง ยังมีความสมดุลระหว่างมุมมองการบริหารจัดการทั้ง 4 ด้าน คือ ด้านนักศึกษาและผู้มีส่วนได้ส่วนเสีย ด้านกระบวนการภายใน ด้านการเงิน และด้านบุคลากรการเรียนรู้และนวัตกรรม ในส่วนของเกณฑ์การประเมิน มีทั้งเกณฑ์ทั่วไปที่ใช้กับทุกสถาบันและที่แยกใช้เฉพาะกับสถาบันที่มีจุดเน้นต่างกัน ได้แก่ สถาบันที่เน้นการผลิตบัณฑิตและการวิจัย สถาบันที่เน้นการผลิตบัณฑิตและพัฒนาสังคม สถาบันที่เน้นการผลิตบัณฑิตและพัฒนาศิลปวัฒนธรรม และสถาบันที่เน้นการผลิตบัณฑิตเพียงอย่างเดียว เนื่องจากในระยะแรกนี้สถาบันอุดมศึกษาหลายแห่งยังไม่มีกระบวนการทำงานที่เน้นวงจรคุณภาพอย่างชัดเจนตัวบ่งชี้ส่วนใหญ่จึงเป็นตัวบ่งชี้ที่เน้นกระบวนการ

การพัฒนากระบวนการประกันคุณภาพภายในรอบที่สอง พ.ศ. 2553 ยังคงยึดหลักการเดียวกับรอบแรก โดยนำแผนพัฒนาการศึกษาระดับอุดมศึกษา ฉบับที่ 10 (พ.ศ. 2550 - 2554) กฎกระทรวงว่าด้วยระบบ หลักเกณฑ์และวิธีการประกันคุณภาพการศึกษา พ.ศ. 2553 มาตรฐานสถาบันอุดมศึกษา กรอบมาตรฐานคุณวุฒิระดับอุดมศึกษาแห่งชาติ เกณฑ์มาตรฐานหลักสูตรระดับอุดมศึกษา มาตรฐานเพื่อการประเมินคุณภาพภายนอกของ สมศ. กรอบการปฏิบัติราชการตามมิติด้านต่างๆ ของสำนักงานคณะกรรมการพัฒนาระบบราชการ (ก.พ.ร.) ในกรณีมหาวิทยาลัยของรัฐมาเป็นกรอบในการพัฒนาระบบการประกันคุณภาพภายใน อย่างไรก็ตาม การพัฒนาตัวบ่งชี้และเกณฑ์การประกันคุณภาพภายในรอบที่สองจะมุ่งเน้นการประเมินเฉพาะปัจจัยนำเข้าและกระบวนการ สำหรับการวัดผลผลิตหรือผลลัพธ์ นั้น สำนักงานคณะกรรมการการอุดมศึกษาได้นำตัวบ่งชี้ที่ใช้ในการประเมินคุณภาพภายนอกรอบสามของ สมศ. มาใช้ โดยถือเป็นส่วนหนึ่งของตัวบ่งชี้และเกณฑ์การประกันคุณภาพภายในที่สถาบันอุดมศึกษาต้องดำเนินการให้ครบถ้วนทุกมิติของระบบประกันคุณภาพ คือ ปัจจัยนำเข้า กระบวนการ ผลผลิตหรือผลลัพธ์ ทั้งนี้ เกณฑ์ที่พัฒนาขึ้นในรอบนี้ยังมีความแตกต่างจากรอบแรกคือ มีการกำหนดประเภทเกณฑ์มาตรฐานทั่วไปที่ใช้กับทุกกลุ่มสถาบันอุดมศึกษาและเกณฑ์มาตรฐานเพิ่มเติมเฉพาะกลุ่มสถาบันอุดมศึกษา ได้แก่ กลุ่ม ข สถาบันที่เน้นระดับปริญญาตรีกลุ่ม ค 1 สถาบันเฉพาะทางที่เน้นระดับบัณฑิตศึกษา กลุ่ม ค 2 สถาบันเฉพาะทางที่เน้นระดับปริญญาตรี และกลุ่ม ง สถาบันที่เน้นการวิจัยขั้นสูงและผลิตบัณฑิตระดับบัณฑิตศึกษา โดยเฉพาะระดับปริญญาเอกตามนิยามที่กำหนดในประกาศกระทรวงศึกษาธิการ เรื่องมาตรฐานสถาบันอุดมศึกษา

2.9 การประกันคุณภาพการศึกษาภายในรอบใหม่ (พ.ศ. 2557 – 2561)

ในปี พ.ศ. 2557 สำนักงานคณะกรรมการการอุดมศึกษาโดยคณะกรรมการประกันคุณภาพภายในระดับอุดมศึกษา ได้ตระหนักถึงความสำคัญของหน่วยย่อยของการอุดมศึกษาที่ทำหน้าที่ผลิตบัณฑิตให้มีคุณภาพ จึงได้กำหนดกรอบแนวทางการพัฒนาระบบการประกันคุณภาพการศึกษาภายใน ระดับอุดมศึกษา โดยให้พิจารณาเพิ่มเติมในสาระที่เกี่ยวข้องในกรอบแผนอุดมศึกษาระยะยาว 15 ปี ฉบับที่ 2 (พ.ศ. 2551 - 2565) แผนพัฒนาการศึกษา ระดับอุดมศึกษา ฉบับที่ 11 (พ.ศ. 2555 - 2559) มาตรฐานการอุดมศึกษา มาตรฐานสถาบันอุดมศึกษา เกณฑ์มาตรฐานหลักสูตรระดับอุดมศึกษา พ.ศ. 2548 รวมทั้งกรอบมาตรฐานคุณวุฒิระดับอุดมศึกษาแห่งชาติ พ.ศ. 2552 ทั้งนี้ ได้กำหนดให้มีการประกันคุณภาพการศึกษาภายใน 3 ระดับ คือ ระดับหลักสูตร ระดับคณะ และระดับสถาบัน โดยมีองค์ประกอบการประกันคุณภาพการศึกษาภายในตามพันธกิจ 4 ด้านของสถาบันอุดมศึกษา และเพิ่มเติมด้านอื่นๆ ที่จำเป็น สำหรับการพัฒนาตัวบ่งชี้และเกณฑ์การประกันคุณภาพการศึกษาภายในทั้งระดับหลักสูตร คณะ และสถาบันดำเนินการไปพร้อมกัน หากเป็นตัวบ่งชี้ที่เน้นกระบวนการจะต้องมีการประเมินผลลัพธ์ภายใต้การดำเนินการตามตัวบ่งชี้กระบวนการดังกล่าวด้วย (process performance) ซึ่งได้กำหนดหลักการพัฒนาไว้ดังนี้

การประกันคุณภาพการศึกษาภายใน ระดับหลักสูตร ประกอบด้วย 6 องค์ประกอบ ได้แก่ องค์ประกอบที่ 1 การกำกับมาตรฐาน องค์ประกอบที่ 2 บัณฑิต องค์ประกอบที่ 3 นักศึกษา องค์ประกอบที่ 4 อาจารย์ องค์ประกอบที่ 5 หลักสูตร การเรียนการสอน การประเมินผู้เรียน และองค์ประกอบที่ 6 สิ่งสนับสนุนการเรียนรู้ ตัวบ่งชี้และเกณฑ์การประกันคุณภาพการศึกษาภายในระดับหลักสูตรครอบคลุมเรื่องการส่งเสริมพัฒนานักศึกษาการวางระบบกระบวนการจัดการเรียนการสอน จำนวนอาจารย์ต่อนักศึกษาในระดับบัณฑิตศึกษา โดยเฉพาะการคุมวิทยานิพนธ์ให้เป็นไปตามเกณฑ์มาตรฐานหลักสูตร ผลงานทางวิชาการ ผลงานวิจัยของคณาจารย์ สื่ออุปกรณ์ การเรียนการสอน ห้องสมุดและแหล่งการเรียนรู้ต่างๆ การดำเนินการตามกรอบมาตรฐานคุณวุฒิระดับอุดมศึกษาแห่งชาติ รวมทั้งคุณภาพบัณฑิต ซึ่งจะพิจารณาจากการมีงานทำหรือประกอบอาชีพอิสระ คุณภาพผลงานตีพิมพ์และเผยแพร่ของนักศึกษาระดับบัณฑิตศึกษา

การประกันคุณภาพการศึกษาภายใน ระดับคณะ ประกอบด้วย 5 องค์ประกอบ ได้แก่ องค์ประกอบที่ 1 การผลิตบัณฑิต องค์ประกอบที่ 2 การวิจัย องค์ประกอบที่ 3 การบริการวิชาการ องค์ประกอบที่ 4 การทำนุบำรุงศิลปะและวัฒนธรรม และองค์ประกอบที่ 5 การบริหารจัดการ ตัวบ่งชี้และเกณฑ์การประกันคุณภาพการศึกษาภายใน ระดับคณะให้ครอบคลุมการดำเนินงานของคณะ เพื่อสนับสนุนการจัดการเรียนการสอนของแต่ละหลักสูตรที่คณะดูแลรวมทั้ง กิจกรรมนักศึกษา การบริการนักศึกษา การให้บริการทางวิชาการ การวิจัย การบริหารจัดการและการประกันคุณภาพของคณะ

การประกันคุณภาพการศึกษาภายใน ระดับสถาบัน ประกอบด้วย 5 องค์ประกอบ ได้แก่ องค์ประกอบที่ 1 การผลิตบัณฑิต องค์ประกอบที่ 2 การวิจัย องค์ประกอบที่ 3 การบริการวิชาการ องค์ประกอบที่ 4 การทำนุบำรุงศิลปะและวัฒนธรรม และองค์ประกอบที่ 5 การบริหารจัดการ ตัวบ่งชี้และเกณฑ์การประกันคุณภาพการศึกษาภายใน

จุดมุ่งหมายของการประกันคุณภาพการศึกษาภายในแต่ละระดับ เพื่อการควบคุมคุณภาพ การติดตาม ตรวจสอบคุณภาพและการพัฒนาคุณภาพ การจัดการศึกษาในระดับหลักสูตร ระดับคณะและระดับสถาบันให้ได้ข้อมูลที่ใช้ผลการบริหารจัดการหลักสูตรที่ได้คุณภาพตามมาตรฐานการอุดมศึกษาของแต่ละคณะ และภาพรวมของสถาบันอันจะนำไปสู่การกำหนดแนวทางและพัฒนาคุณภาพตามเกณฑ์และมาตรฐานที่ตั้งไว้อย่างต่อเนื่อง เพื่อจัดทำรายงานประจำปีที่เป็นรายงานประเมินคุณภาพภายในเสนอต่อสำนักงานคณะกรรมการการอุดมศึกษา ทุกปีการศึกษา ตลอดจนเพื่อรองรับการติดตามตรวจสอบอย่างน้อยหนึ่งครั้งในทุกสามปีตามกฎกระทรวงฯ รวมทั้งการสร้างความมั่นใจต่อสังคมในเรื่องคุณภาพบัณฑิตโดยผู้เรียนมีงานทำ ผู้เรียนมีคุณภาพตามกรอบมาตรฐานคุณวุฒิระดับอุดมศึกษาแห่งชาติ และเพื่อประกอบการพิจารณาขึ้นทะเบียนหลักสูตรตามกรอบมาตรฐานคุณวุฒิระดับอุดมศึกษาแห่งชาติ พ.ศ. 2552 ระดับสถาบัน พิจารณาให้เป็นไปตามมาตรฐานสถาบันอุดมศึกษา ได้แก่ มาตรฐานด้านศักยภาพและความพร้อมในการจัดการศึกษา ประกอบด้วยด้านกายภาพด้านวิชาการ ด้านการเงิน ด้านการบริหารจัดการมาตรฐานด้านการดำเนินการตามภารกิจของสถาบันอุดมศึกษา ประกอบด้วย ด้านการผลิตบัณฑิต ด้านการวิจัย ด้านการให้บริการทางวิชาการแก่สังคม ด้านการทำนุบำรุงศิลปและวัฒนธรรม ทั้งนี้ ควรมุ่งเน้นการประกันคุณภาพการดำเนินการของสถาบันเพื่อสนับสนุนการจัดการเรียนการสอนของแต่ละคณะ โดยครอบคลุมในด้านกายภาพและภารกิจของสถาบันรวมถึงการประกันคุณภาพในภาพรวม

อย่างไรก็ตาม ระบบการประกันคุณภาพการศึกษาภายในรอบใหม่นี้จะมุ่งเน้นที่การประกันคุณภาพการศึกษาภายในระดับหลักสูตรให้มีการดำเนินการตั้งแต่การวางระบบคุณภาพ การควบคุมคุณภาพ การติดตามตรวจสอบคุณภาพ การประเมินคุณภาพและการพัฒนาคุณภาพ เพื่อสร้างความมั่นใจให้กับผู้ใช้บัณฑิตและส่งเสริมสนับสนุน กำกับติดตามการดำเนินงานของคณะและสถาบันให้เป็นไปตามมาตรฐานและวิสัยทัศน์ที่สถาบันอุดมศึกษากำหนด โดยให้สะท้อนผลการจัดการศึกษาได้อย่างมีคุณภาพ มีการควบคุมคุณภาพในทุกขั้นตอนของการผลิตบัณฑิตในแต่ละปีการศึกษาโดยคณะกรรมการประจำ หลักสูตร มีการตรวจสอบติดตามคุณภาพผลการผลิตบัณฑิตโดยคณะกรรมการประจำคณะและคณะกรรมการระดับสถาบันในทุกปีการศึกษามีความเชื่อมโยงกับระบบการประเมินคุณภาพภายนอกที่จะมีการรับรองคุณภาพการศึกษาระดับชาติ รวมทั้งมีการประเมินคุณภาพเพื่อให้ได้ข้อมูลเชิงปริมาณและเชิงคุณภาพที่สะท้อนผลของการผลิตบัณฑิตในแต่ละปีการศึกษา เพื่อสร้างความเชื่อมั่นในคุณภาพของบัณฑิตที่สำเร็จการศึกษาจากสถาบันอุดมศึกษา

อนึ่ง คณะกรรมการประกันคุณภาพภายในระดับอุดมศึกษาได้ออกประกาศ เรื่อง หลักเกณฑ์และแนวปฏิบัติเกี่ยวกับการประกันคุณภาพภายใน ระดับอุดมศึกษา พ.ศ. 2557 โดยระบุให้สถาบันอุดมศึกษามีอิสระในการเลือกพัฒนาระบบประกันคุณภาพการศึกษาภายใน โดยยึดหลักเสรีภาพทางวิชาการและควมมีอิสระในการดำเนินการของสถานศึกษา เพื่อให้มีประสิทธิภาพและประสิทธิผลในการพัฒนาคุณภาพและมาตรฐานการศึกษาของสถานศึกษาระดับอุดมศึกษาอย่างต่อเนื่อง สอดคล้องกับบริบทของสถาบันอุดมศึกษา และเป็นไปตามมาตรฐานการอุดมศึกษา เกณฑ์มาตรฐานต่างๆ ที่เกี่ยวข้องและเตรียมความพร้อมเพื่อรองรับการประกันคุณภาพภายนอก ทั้งนี้ ระบบการประกันคุณภาพการศึกษาภายในที่สถาบันอุดมศึกษาเลือกใช้ต้องสนองต่อเจตนารมณ์ของสถาบันอุดมศึกษาและกฎกระทรวงว่าด้วยระบบหลักเกณฑ์และวิธีการประกัน

คุณภาพการศึกษา พ.ศ.2553 อาจเป็นระบบที่คณะกรรมการประกันคุณภาพภายในระดับอุดมศึกษาพัฒนาขึ้น หรือเป็นระบบที่เป็นที่ยอมรับในระดับสากลที่สามารถประกันคุณภาพได้ตั้งแต่ระดับหลักสูตร คณะ และ สถาบัน เช่น ระบบ AUN - QA หรือ ระบบ EdPEX หรือเป็นระบบที่สถาบันอุดมศึกษาพัฒนาขึ้นเอง ทั้งนี้ โดยผ่านการพิจารณาจากสภาสถาบันและเสนอคณะกรรมการประกันคุณภาพภายในระดับอุดมศึกษาพิจารณาให้ความเห็นชอบ ซึ่งสถาบันอุดมศึกษาต้องรายงานผลการประเมินคุณภาพภายใน ต่อต้นสังกัด เพื่อพิจารณาและเปิดเผยต่อสาธารณะ เพื่อให้เป็นไปตามมาตรา 48 แห่งพระราชบัญญัติการศึกษาแห่งชาติ พ.ศ. 2542 แก้ไขเพิ่มเติม (ฉบับที่ 2) พ.ศ. 2545 และ (ฉบับที่ 3) พ.ศ. 2553 และข้อ 6 แห่งกฎกระทรวงว่าด้วยระบบ หลักเกณฑ์ และวิธีการประกันคุณภาพการศึกษา พ.ศ. 2553

ส่วนที่ 3

การประกันคุณภาพการศึกษา มหาวิทยาลัยเทคโนโลยีราชมงคลธัญบุรี

3.1 ความเป็นมา

มหาวิทยาลัยเทคโนโลยีราชมงคลธัญบุรี ได้เริ่มดำเนินการในการประกันคุณภาพตั้งแต่ปี 2545 โดยระยะแรกได้นำระบบบริหารคุณภาพ ตามมาตรฐาน ISO 9000 มาใช้ในการปฏิบัติงานในบางคณะ ในรูปของการนำร่องของสำนักงานมาตรฐานผลิตภัณฑ์อุตสาหกรรม ต่อมาได้ดำเนินการอย่างจริงจังและ กำหนดให้ทุกหน่วยงานดำเนินการประกันคุณภาพการศึกษาตามมาตรฐาน ISO 9001 : 2000 โดยพิจารณา จากปัจจัย 4 ด้าน ประกอบด้วย ปัจจัยนำเข้า (Input) ปัจจัยกระบวนการ (Process) ปัจจัยผลผลิต (Output) และปัจจัยผลกระทบ (Impact) ปัจจุบันมหาวิทยาลัยเทคโนโลยีราชมงคลธัญบุรี ได้ปรับเปลี่ยนมาใช้ระบบ บริหารคุณภาพ ISO 9001 : 2008

สาระสำคัญของการดำเนินการระบบคุณภาพตามมาตรฐาน ISO 9001 : 2008 คือ การดำเนินการ ตามวงจรคุณภาพ PDCA คือ มีการวางแผน (Plan) การสร้างกลไกควบคุมของการทำงาน (Do) ตามองค์ประกอบคุณภาพ จัดให้มีการตรวจสอบและประเมินผลการดำเนินงาน (Check) เพื่อทราบถึงจุดอ่อน จุดแข็ง เพื่อนำไปสู่การพัฒนาปรับปรุง (Adjust/Action) อย่างต่อเนื่อง

ขั้นตอนของการจัดทำระบบประกันคุณภาพการศึกษาของมหาวิทยาลัยฯ มีการดำเนินการตั้งแต่ การวิเคราะห์สถานการณ์ การจัดทำวิสัยทัศน์ ภารกิจ เป้าหมาย แผนกลยุทธ์ การกำหนดนโยบายคุณภาพ การจัดตั้งคณะกรรมการพัฒนาระบบคุณภาพ การวิเคราะห์ความต้องการของนักศึกษา สถานประกอบการและ ผู้มีส่วนได้ส่วนเสีย การนำระบบมาตรฐาน 5ส มาประยุกต์ใช้ การจัดทำคู่มือคุณภาพ (QM) สำหรับระบบการ บริหารจัดการ และเอกสารคุณภาพในการปฏิบัติการได้แก่คู่มือ ขั้นตอนการปฏิบัติงาน (PM) วิธีการปฏิบัติงาน (WI) แบบฟอร์ม (FM) เอกสารอ้างอิงและสนับสนุน (A) จากนั้นนำผลลัพธ์จากการปฏิบัติงาน มาเขียนรายงาน การประเมินตนเอง (Self Assessment Report : SAR) โดยมีการตรวจประเมินคุณภาพภายในอย่างต่อเนื่อง

3.2 นโยบายการประกันคุณภาพ

มหาวิทยาลัยเทคโนโลยีราชมงคลธัญบุรีได้กำหนดนโยบายเพื่อเป็นการแสดงความมุ่งมั่นว่ามหาวิทยาลัยฯ ได้ให้ความสำคัญด้านการจัดการศึกษาที่มุ่งเน้นคุณภาพอย่างแท้จริง ดังนั้นเพื่อให้ทุกภาคส่วนของมหาวิทยาลัยได้ตระหนักถึงความสำคัญของการประกันคุณภาพการศึกษา มหาวิทยาลัยเทคโนโลยีราชมงคลธัญบุรี ได้กำหนด **นโยบายคุณภาพ** ไว้ดังนี้



การดำเนินการการประกันคุณภาพการศึกษาของมหาวิทยาลัยเทคโนโลยีราชมงคลธัญบุรี ได้กำหนดแนวทางปฏิบัติโดยเน้นการมีส่วนร่วมของทุกหน่วยงาน โดยกำหนดเป็น**นโยบายการประกันคุณภาพ**ดังนี้

- 1) พัฒนาได้ทุกหน่วยงานในมหาวิทยาลัยฯ มีระบบและกลไกในการดำเนินการการประกันคุณภาพภายในให้ได้มาตรฐานตามองค์ประกอบคุณภาพที่กำหนดขึ้น
- 2) มีระบบติดตาม – ตรวจสอบ และประเมินคุณภาพภายในทั้งระดับมหาวิทยาลัยฯ ระดับวิทยาเขต ระดับคณะและสาขาวิชา
- 3) พัฒนาได้ทุกหน่วยงานมีความพร้อมรับการตรวจสอบและประเมินจากหน่วยงานภายนอก
- 4) พัฒนาบุคลากรในระบบคุณภาพทั้งด้านระบบและกลไกประกันคุณภาพด้านการติดตามและการประเมินคุณภาพภายใน
- 5) ให้ทุกหน่วยงานมีการนำผลการดำเนินงาน การประกันคุณภาพมาใช้เพื่อปรับปรุงและพัฒนาอย่างต่อเนื่อง

3.3 ระบบการประกันคุณภาพการศึกษาภายใน

มหาวิทยาลัยเทคโนโลยีราชมงคลธัญบุรีกำหนดให้ การประกันคุณภาพการศึกษาภายในเป็นส่วนหนึ่งของกระบวนการบริหารการศึกษา และดำเนินการโดยบุคลากรและหน่วยงานของมหาวิทยาลัยฯ ประกอบด้วย

- **การควบคุมคุณภาพ (Quality Control)** คือ การมีระบบและกลไกในการควบคุมภายในแต่ละองค์ประกอบคุณภาพ เพื่อให้ได้ผลตามเกณฑ์คุณภาพที่กำหนด โดยแต่ละองค์ประกอบคุณภาพได้กำหนดตัวบ่งชี้คุณภาพ ขั้นตอนการดำเนินงานที่เป็นวงจรคุณภาพ PDCA มีเกณฑ์คุณภาพ

และเป้าหมายคุณภาพซึ่งขั้นตอนการดำเนินงานต่างๆ มีความสัมพันธ์และเชื่อมโยงกันอย่างเป็นระบบ โดยอาศัยกลไกให้มีบุคลากรและหน่วยงานที่รับผิดชอบตั้งแต่ ระดับนโยบายจนถึงระดับปฏิบัติการ

- **การตรวจสอบคุณภาพ (Quality Audit)** คือ การตรวจติดตามหรือตรวจสอบระบบและกลไกของการดำเนินงานที่กำหนดไว้ ทำให้ทราบถึงประสิทธิภาพของระบบและกลไกว่าสามารถดำเนินการได้อย่างต่อเนื่อง และมีประสิทธิผลของการดำเนินการมากน้อยเพียงไร
- **การประเมินคุณภาพ (Quality Assessment)** คือ กระบวนการวิเคราะห์และเปรียบเทียบผลการดำเนินการตามเกณฑ์คุณภาพที่กำหนดกับเป้าหมาย และนำผลการประเมินมาปรับปรุงพัฒนาอย่างต่อเนื่อง

3.4 แนวทางการดำเนินงานการประกันคุณภาพการศึกษาภายใน

จากนโยบายการประกันคุณภาพและระบบการประกันคุณภาพที่กำหนด มหาวิทยาลัยเทคโนโลยีราชมงคลธัญบุรี ได้กำหนดแนวทางการดำเนินงานการประกันคุณภาพการศึกษาภายในดังนี้

3.4.1 ให้ทุกหน่วยงานเข้าร่วมในการพัฒนาและจัดทำระบบประกันคุณภาพการศึกษาภายใน

3.4.2 กำหนดให้มีคณะกรรมการในระบบประกันคุณภาพ ตั้งแต่ระดับมหาวิทยาลัย ระดับคณะ/สำนัก/สถาบัน ระดับกอง และระดับหลักสูตร

3.4.3 จัดตั้งหน่วยงานที่รับผิดชอบดำเนินการประกันคุณภาพการศึกษาใน ระดับมหาวิทยาลัย และระดับวิทยาเขต

3.4.4 กำหนดบทบาทหน้าที่ของกลไกระดับต่างๆ ดังนี้

- **ผู้บริหารสูงสุด** คือ อธิการบดี มีหน้าที่ให้คำมั่นสัญญากับบุคลากรทุกคน โดยการแถลงนโยบายคุณภาพต่อบุคลากรทุกระดับ แต่งตั้งคณะกรรมการในระบบประกันคุณภาพเป็นประธานคณะกรรมการบริหารคุณภาพ (QMRC) ของมหาวิทยาลัยฯ สนับสนุนส่งเสริมทรัพยากรต่างๆ เพื่อให้กิจกรรมคุณภาพเป็นไปตามวัตถุประสงค์ ติดตามผลการดำเนินงานในระบบประกันคุณภาพ และรายงานต่อสภามหาวิทยาลัย
- **คณะกรรมการบริหารคุณภาพของมหาวิทยาลัย** มีหน้าที่กำหนดนโยบายการประกันคุณภาพ กำกับดูแลระบบคุณภาพให้เป็นไปตามเป้าหมายที่กำหนด เป็นคณะกรรมการประชุมทบทวนของฝ่ายบริหาร (Management Review) ของมหาวิทยาลัย ให้การสนับสนุนหน่วยที่จัดทำระบบประกันคุณภาพ และช่วยแก้ไขปัญหาต่างๆ ที่เกิดจากการปฏิบัติงาน ติดตามดูแลสิ่งที่ไม่เป็นไปตามข้อกำหนด แก้ไขและสนับสนุนให้มีการพัฒนาอย่างต่อเนื่อง กำหนดแนวทางการปฏิบัติงานและเป็นที่ปรึกษาในระบบประกันคุณภาพให้กับหน่วยงาน
- **คณะกรรมการดำเนินการประกันคุณภาพ (ผู้แทนฝ่ายบริหารด้านคุณภาพ) และงานประกันคุณภาพและประเมินผล** ระดับมหาวิทยาลัย มีหน้าที่พัฒนาให้มีระบบและกลไก

การประกันคุณภาพการศึกษาภายในของหน่วยงานทุกระดับ พัฒนามาตรฐานตัวบ่งชี้และเกณฑ์คุณภาพตามองค์ประกอบคุณภาพการศึกษา กำหนดเป้าหมายคุณภาพของมหาวิทยาลัย จัดทำคู่มือการประกันคุณภาพการศึกษาภายใน พัฒนาศักยภาพบุคลากรด้านประกันคุณภาพ จัดให้มีการติดตาม ตรวจสอบ และประเมินคุณภาพการประกันคุณภาพการศึกษา รายงานผลการดำเนินงานต่อคณะกรรมการบริหารคุณภาพของมหาวิทยาลัย จัดทำรายงานการประเมินตนเองประจำปีซึ่งเป็นผลจากการพัฒนาระบบประกันคุณภาพการศึกษาของมหาวิทยาลัย สร้างระบบข้อมูลสารสนเทศด้านประกันคุณภาพ เพื่อประชาสัมพันธ์และเผยแพร่แก่ผู้เกี่ยวข้องและสาธารณชนประสานงานเพื่อรับการตรวจสอบและประเมินคุณภาพภายนอกจากหน่วยงานและองค์กรที่เกี่ยวข้อง

- คณะกรรมการดำเนินงานประกันคุณภาพ (ผู้แทนฝ่ายบริหารด้านคุณภาพ) และงานประกันคุณภาพระดับวิทยาเขต มีหน้าที่กำกับดูแลการดำเนินงานการประกันคุณภาพของหน่วยงานในระดับวิทยาเขตให้สอดคล้องกับนโยบายและเป้าหมายของมหาวิทยาลัย
- คณะกรรมการประกันคุณภาพการศึกษาภายในและคณะกรรมการบริหารระดับคณะ/สำนัก/สถาบัน ระดับกอง และระดับหลักสูตร มีหน้าที่ กำหนดนโยบาย เป้าหมาย และแผนงานของหน่วยงานให้สอดคล้องกับนโยบาย และเป้าหมายคุณภาพของมหาวิทยาลัยฯ จัดทำระบบและกลไกการดำเนินงานการประกันคุณภาพภายในของหน่วยงาน ติดตาม ตรวจสอบ และประเมินผลการดำเนินงานของหน่วยงาน จัดทำรายงานผลการประเมินตนเอง เตรียมความพร้อมในด้านข้อมูล หลักฐานเพื่อรับการตรวจสอบ ติดตามและการประเมินคุณภาพการศึกษาภายใน และการประเมินคุณภาพภายนอก จัดทำแผนเพื่อการพัฒนาและปรับปรุงต่อไป
- อาจารย์ประจำหลักสูตร มีภาระหน้าที่ในการบริหารหลักสูตรและการเรียนการสอน การพัฒนา หลักสูตร การติดตามประเมินผลหลักสูตร และหน้าที่อื่นที่เกี่ยวข้อง

มหาวิทยาลัยฯ ได้วางระบบและกลไก และแนวทางการดำเนินงานโดยคำนึงถึงความสัมพันธ์ของโครงสร้างหน่วยงาน ในรูปของโครงสร้างการดำเนินงานการประกันคุณภาพการศึกษาภายในของมหาวิทยาลัยฯ ตามแผนภาพ ดังนี้

โครงสร้างการดำเนินงานการประกันคุณภาพการศึกษาในมหาวิทยาลัยเทคโนโลยีราชมงคลธัญบุรี

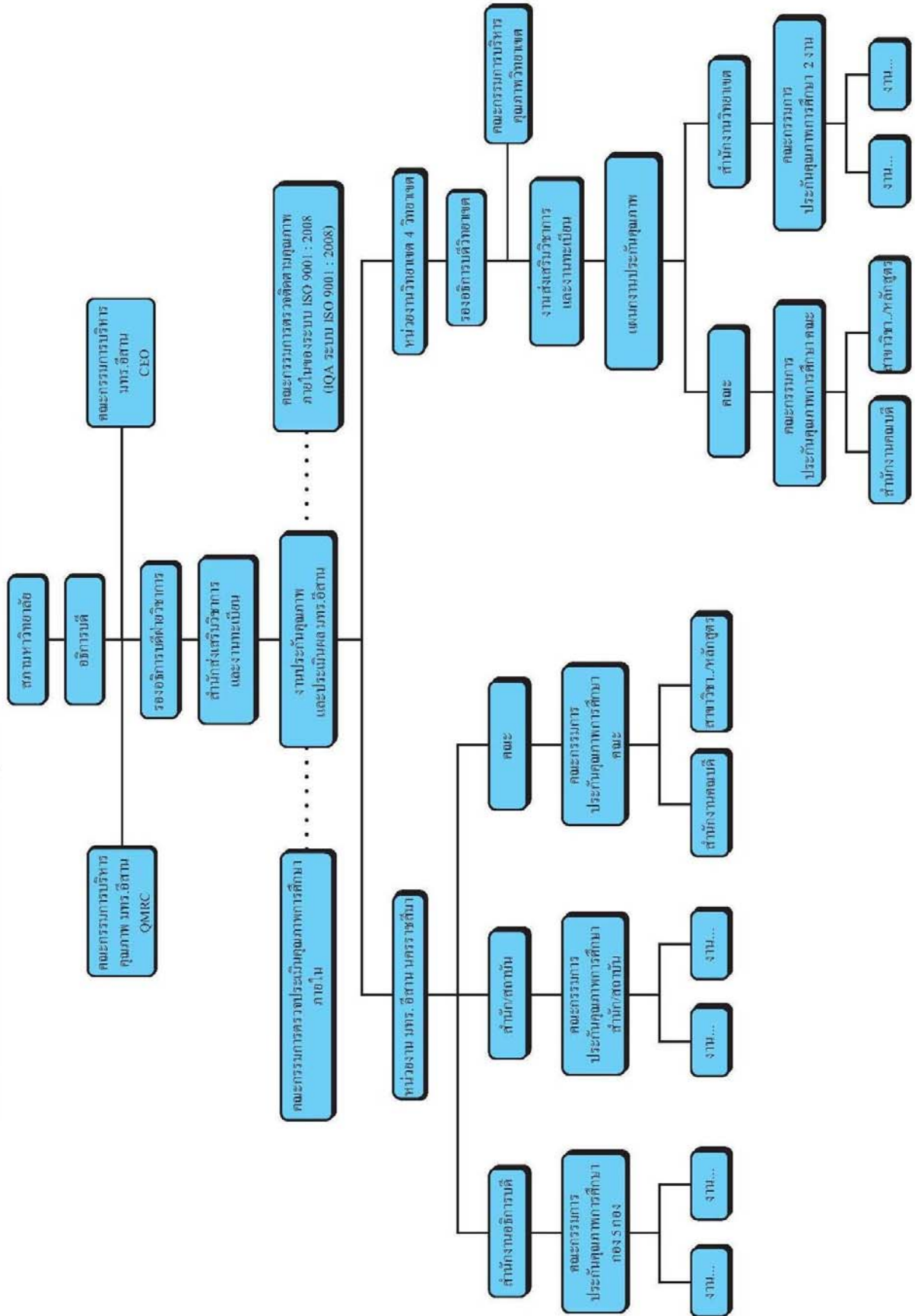

3.5 แนวทางการวิเคราะห์และสรุปผลการประกันคุณภาพการศึกษาภายใน

สถาบันการศึกษาทุกสถาบันต้องวางระบบการประกันคุณภาพการศึกษาภายในของตนเองให้เหมาะสมกับบริบทและวิสัยทัศน์ของสถาบัน โดยต้องพิจารณาเกณฑ์มาตรฐานอุดมศึกษาที่เกี่ยวข้องในระดับชาติด้วย เพื่อให้เป็นไปตามเกณฑ์ขั้นต่ำที่ประเทศกำหนดและมุ่งสู่เป้าหมาย จุดเน้น จุดเด่น หรือเอกลักษณ์ของสถาบัน

การวางระบบการประกันคุณภาพจะต้องประกอบด้วย การควบคุม การตรวจสอบ และการประเมินผลเพื่อนำข้อมูลไปปรับปรุงพัฒนาคุณภาพอย่างต่อเนื่องและยั่งยืน ดังนั้น ระบบประกันคุณภาพการศึกษาภายในดังกล่าวอย่างน้อยต้องครอบคลุมระดับหลักสูตร ระดับคณะ และระดับสถาบัน โดยสถาบันต้องควบคุมให้มีการดำเนินงานตามระบบคุณภาพที่กำหนด และมีการตรวจสอบระบบคุณภาพเป็นระยะๆ โดยที่มีกลไกการดำเนินงานอย่างชัดเจน เช่น มีผู้รับผิดชอบ / ผู้บริหาร / ผู้เกี่ยวข้อง / ผู้มีส่วนได้ส่วนเสียมีส่วนร่วม เมื่อครบหนึ่งปีการศึกษา ก็ต้องมีการประเมินผลการดำเนินงานตามระบบประกันคุณภาพดังกล่าวเพื่อนำไปปรับปรุงพัฒนาในปีถัดไป โดยสำนักงานคณะกรรมการการอุดมศึกษาจะดำเนินการติดตามตรวจสอบความก้าวหน้าของการปฏิบัติตามแผนการพัฒนาคุณภาพการศึกษาอย่างน้อยหนึ่งครั้งในทุกสามปี และแจ้งผลให้สถานศึกษาทราบรวมทั้งเปิดเผยผลการติดตามตรวจสอบคุณภาพการศึกษาต่อสาธารณชน

ระบบการประกันคุณภาพการศึกษาภายในระดับหลักสูตรที่คณะกรรมการประกันคุณภาพภายในระดับอุดมศึกษาจัดทำขึ้น เป็นไปในทิศทางเดียวกับการประเมินเพื่อการเผยแพร่หลักสูตรที่มีคุณภาพและมาตรฐานตามที่ประกาศไว้ในกรอบมาตรฐานคุณวุฒิระดับอุดมศึกษาแห่งชาติ พ.ศ. 2552 ทั้งนี้ได้กำหนดให้รายงานการประเมินคุณภาพการศึกษาภายในระดับหลักสูตร (IQA ระดับหลักสูตร) และรายงานผลการดำเนินการของหลักสูตร (มคอ.7) เป็นรายงานฉบับเดียวกันเพื่อลดความซ้ำซ้อนของการจัดทำรายงานของสถานศึกษาระดับอุดมศึกษาและสามารถรายงานผ่านระบบอิเล็กทรอนิกส์

ระบบการประกันคุณภาพการศึกษาภายในระดับคณะ และระดับสถาบัน ที่คณะกรรมการการประกันคุณภาพภายในระดับอุดมศึกษาจัดทำขึ้น สอดคล้องกับการประกันคุณภาพการศึกษาภายในระดับหลักสูตร และเชื่อมโยงกับการประกันคุณภาพภายนอกของสำนักงานรับรองมาตรฐานและประเมินคุณภาพการศึกษา (องค์การมหาชน) และสำนักงานคณะกรรมการพัฒนาระบบราชการ

การสรุปผลการประกันคุณภาพการศึกษาภายใน แต่ละระดับมีรายละเอียดดังนี้

1. **ระดับหลักสูตร** มีองค์ประกอบในการประกันคุณภาพการศึกษาภายใน 6 องค์ประกอบ ได้แก่
 - องค์ประกอบที่ 1 การกำกับมาตรฐาน
 - องค์ประกอบที่ 2 บัณฑิต
 - องค์ประกอบที่ 3 นักศึกษา
 - องค์ประกอบที่ 4 อาจารย์
 - องค์ประกอบที่ 5 หลักสูตร การเรียนการสอน การประเมินผู้เรียน
 - องค์ประกอบที่ 6 สิ่งสนับสนุนการเรียนรู้

องค์ประกอบที่ 1 การกำกับมาตรฐานเป็นองค์ประกอบที่ต้องดำเนินการให้เป็นไปตามเกณฑ์มาตรฐานหลักสูตรกรอบมาตรฐานคุณวุฒิระดับอุดมศึกษาแห่งชาติ และเกณฑ์ต่าง ๆ ที่เกี่ยวข้อง มี 1 ตัวบ่งชี้ จำนวนเกณฑ์ขึ้นอยู่กับระดับปริญญา หากผลการดำเนินงานไม่เป็นไปตามเกณฑ์ใดเกณฑ์หนึ่งถือว่าหลักสูตรนั้น “ไม่ได้มาตรฐาน” และมีค่าคะแนนเป็น “ศูนย์” หากหลักสูตรนั้นมีผลการดำเนินงานผ่านทุกเกณฑ์ถือว่า เป็นไปตามมาตรฐานที่กำหนด และจะมีการประเมินคะแนนคุณภาพของหลักสูตรในองค์ประกอบที่ 2 – 6 ดังแสดงตามภาพต่อไปนี้

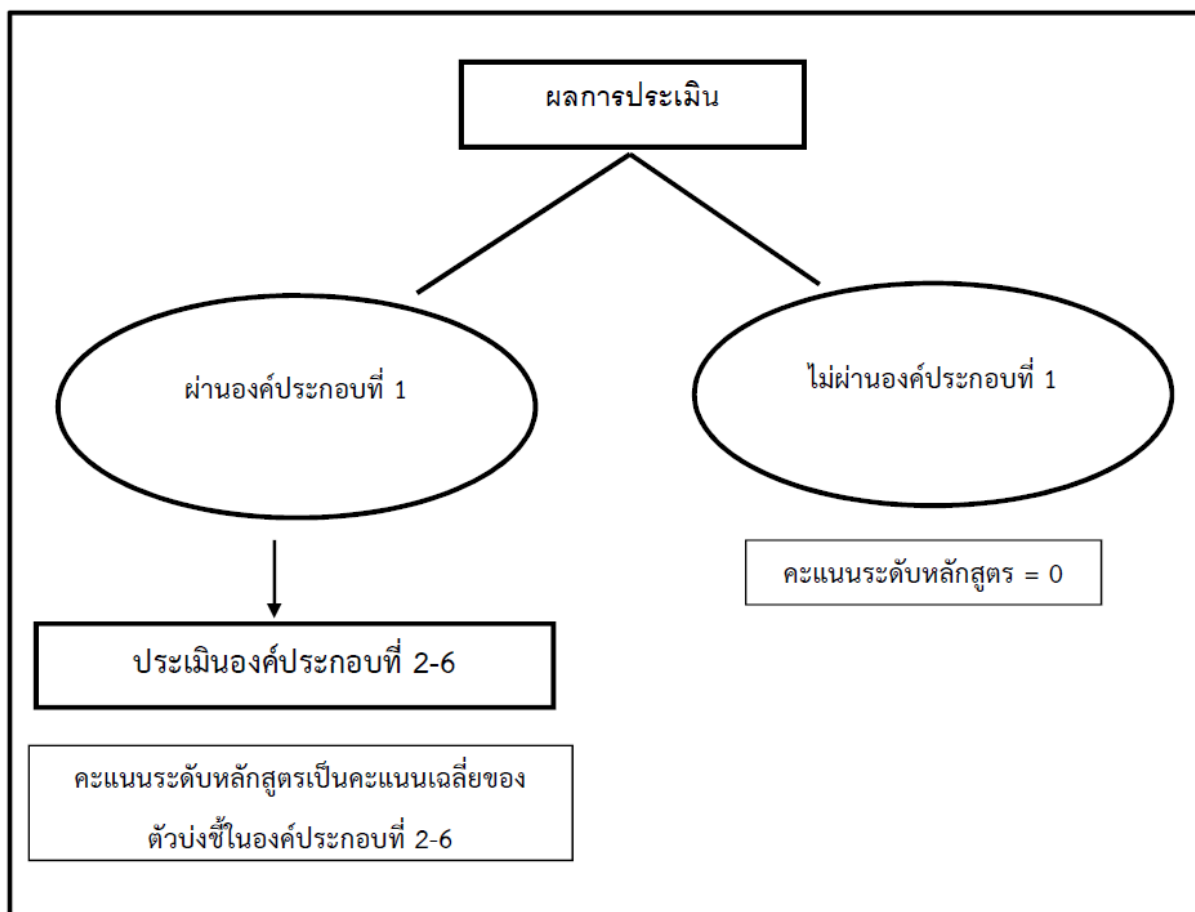

$$\text{คะแนนรวมเฉลี่ย} = \frac{\text{คะแนนรวมของตัวบ่งชี้ 13 ตัวบ่งชี้}}{13}$$

ซึ่งการแปลผลจะเป็นการอธิบายว่า

คะแนนระดับหลักสูตร = 0

หมายถึง หลักสูตรไม่ได้มาตรฐาน

คะแนนระดับหลักสูตร = 0.01 – 5.00

หมายถึง หลักสูตรเป็นไปตามมาตรฐาน และมีระดับคุณภาพ

ตามคะแนนที่ได้ ดังนี้

คะแนน 0.00 - 2.00 หมายถึง น้อย

คะแนน 2.01 - 3.00 หมายถึง ปานกลาง

คะแนน 3.01 - 4.00 หมายถึง ดี

คะแนน 4.01 - 5.00 หมายถึง ดีมาก

แม้ว่าหลักสูตรไม่ผ่านองค์ประกอบที่ 1 (การกำกับมาตรฐาน) ผู้รับผิดชอบหลักสูตร/คณะ/สถาบัน ต้องประเมินตัวบ่งชี้ขององค์ประกอบที่ 2 ถึงองค์ประกอบที่ 6 ด้วย เพื่อให้ทราบระดับการพัฒนาของหลักสูตรตนเองโดยการวิเคราะห์ในรายละเอียดของปัจจัยนำเข้า กระบวนการ ผลลัพธ์ และรายองค์ประกอบ โดยไม่ต้องรายงาน ระดับคะแนนเฉลี่ย เพื่อเป็นการวิเคราะห์ในเชิงคุณภาพในองค์ประกอบที่ 2 ถึง องค์ประกอบที่ 6 เกี่ยวกับจุดเด่นและโอกาสในการพัฒนา เพื่อยกระดับคุณภาพของหลักสูตรต่อไป

2. ระดับคณะ

การประเมินระดับคณะจะสะท้อนผลการดำเนินงานของผู้บริหารคณะใน 4 พันธกิจ รวมทั้งระบบการบริหารจัดการของคณะด้วย โดยแสดงเป็นค่าเฉลี่ยในแต่ละพันธกิจ นอกจากนั้นมีการวิเคราะห์แยกเป็นปัจจัยนำเข้า กระบวนการ และผลลัพธ์ด้วย เพื่อให้ผู้บริหารคณะได้นำไปใช้เป็นข้อมูลในการปรับปรุงพัฒนา

3. ระดับสถาบัน

การประเมินระดับสถาบันจะสะท้อนผลการดำเนินงานของผู้บริหารสถาบันใน 4 พันธกิจ รวมทั้งระบบการบริหารจัดการของสถาบันด้วย โดยแสดงเป็นค่าเฉลี่ยในแต่ละพันธกิจ นอกจากนั้นมีการวิเคราะห์แยกเป็นปัจจัยนำเข้า กระบวนการและผลลัพธ์ด้วย เพื่อให้ผู้บริหารสถาบันได้นำไปใช้เป็นข้อมูลในการปรับปรุงพัฒนา

3.6 การพัฒนาตัวบ่งชี้มหาวิทยาลัยเทคโนโลยีราชมงคลธัญบุรี

มหาวิทยาลัยเทคโนโลยีราชมงคลธัญบุรี ได้กำหนดตัวบ่งชี้ที่ใช้เป็นกรอบในการดำเนินการประกันคุณภาพการศึกษาภายในของมหาวิทยาลัยฯ โดยนำตัวบ่งชี้ที่ สกอ. พัฒนาขึ้นและตัวบ่งชี้ของ สมศ. ซึ่งเป็นตัวบ่งชี้ที่สอดคล้องกับจุดเน้นของสถาบัน คือ เป็นมหาวิทยาลัยในกลุ่ม ค2 สถาบันเน้นการผลิตบัณฑิตเฉพาะทางหรือเฉพาะกลุ่มสาขาวิชา เป็นสถาบันที่เน้นระดับปริญญาตรีกลุ่มผลิตบัณฑิตและทิศทางการพัฒนา ซึ่งสามารถจำแนกได้ดังนี้

ระดับหลักสูตร ตัวบ่งชี้ สกอ. จำนวน 14 ตัวบ่งชี้

ระดับคณะ

- ตัวบ่งชี้ สกอ. จำนวน 13 ตัวบ่งชี้
- ตัวบ่งชี้ มทร.ธัญบุรี จำนวน 3 ตัวบ่งชี้

ระดับสถาบัน

- ตัวบ่งชี้ สกอ. จำนวน 13 ตัวบ่งชี้
- ตัวบ่งชี้ มทร.ธัญบุรี จำนวน 3 ตัวบ่งชี้

3.6.1 การถ่ายทอดตัวบ่งชี้และเป้าหมายของมหาวิทยาลัยฯ สู่การปฏิบัติ

ตัวบ่งชี้ที่มหาวิทยาลัยเทคโนโลยีราชมงคลธัญบุรี จัดทำขึ้นใช้ระบบถ่ายทอดไปยังกลไกหน่วยงานหรือบุคคลแต่ละระดับที่เกี่ยวข้องในรูปของการกำหนดเป็นเป้าหมายประจำปี เรียกว่า **เป้าหมายคุณภาพ** ที่ระบุตัวบ่งชี้และเป้าหมายในแต่ละระดับการรับผิดชอบ ดังนี้

- 1) เป้าหมายคุณภาพ ระดับมหาวิทยาลัย
- 2) เป้าหมายคุณภาพ ระดับคณะ
- 3) เป้าหมายคุณภาพ ระดับหลักสูตร

ตัวบ่งชี้และเป้าหมายที่กลไกแต่ละระดับรับผิดชอบตามที่ระบุในเอกสารเป้าหมายคุณภาพของมหาวิทยาลัยฯ ให้แต่ละกลไกมีการดำเนินการตามขอบข่ายหน้าที่

3.6.2 การดำเนินการตามตัวบ่งชี้และเป้าหมายคุณภาพโดยระบบบริหารคุณภาพตาม มาตรฐาน ISO 9001 : 2008

ในกระบวนการดำเนินงานเพื่อให้บรรลุเป้าหมายของตัวบ่งชี้ มหาวิทยาลัยได้นำระบบการบริหารคุณภาพ ISO 9001 : 2008 มาใช้ในการบริหารคุณภาพ โดยมีคู่มือคุณภาพ (QM) ที่อธิบายขอบเขตของระบบบริหารคุณภาพ การระบุกระบวนการที่สำคัญในการปฏิบัติตามภารกิจของมหาวิทยาลัย และข้อกำหนดสำคัญของแต่ละกระบวนการจำนวน 135 ข้อกำหนด โดยบรรยายถึงลำดับและการเชื่อมโยงของกระบวนการต่างๆ ทั้งกระบวนการหลักและกระบวนการสนับสนุน รวมทั้งสิ้น 45 กระบวนการ นอกจากนี้ ในคู่มือคุณภาพได้อธิบายเกี่ยวกับการจัดทำเอกสารคุณภาพ การควบคุมเอกสาร การควบคุมบันทึก การตรวจติดตามคุณภาพภายใน การแก้ไขและการป้องกัน การจัดการกระบวนการที่ไม่ได้ตามข้อกำหนด ทุกกระบวนการ มีการจัดทำเป็นคู่มือการปฏิบัติงาน (PM) วิธีปฏิบัติ (WI) ทำให้มีกระบวนการในการปฏิบัติงานเป็นขั้นตอนชัดเจน มีการบันทึกคุณภาพซึ่งใช้เป็นหลักฐานและร่องรอยสำหรับอ้างอิง

3.7 กระบวนการประกันคุณภาพการศึกษาภายในและการบริหารคุณภาพ

มหาวิทยาลัยฯ มีการบูรณาการระบบประกันคุณภาพการศึกษาภายในกับระบบบริหารคุณภาพตามมาตรฐาน ISO 9001 : 2008 โดยนำเกณฑ์มาตรฐานการประกันคุณภาพการศึกษาภายใน มาใช้ในการประเมินคุณภาพภายนอก เป็นส่วนหนึ่งของกระบวนการทำงานตามคู่มือขั้นตอนการทำงาน (PM) นอกจากนี้ ได้จัดทำคู่มือขั้นตอนการทำงานการประกันคุณภาพการศึกษาภายในและการจัดการความรู้ (PM 40) เพื่อให้ระบบบริหารคุณภาพสามารถกำกับติดตามการประกันคุณภาพการศึกษาภายใน โดยแบ่งเป็น 4 ระดับ

- ระดับมหาวิทยาลัย
- ระดับคณะ
- ระดับหลักสูตร
- ระดับหน่วยงานสายสนับสนุน

3.8 กระบวนการและวิธีการประกันคุณภาพการศึกษาภายใน (ปีการศึกษา 2557 – 2561)

เพื่อให้การประกันคุณภาพการศึกษาเกิดประโยชน์ จึงควรมีแนวทางการจัดกระบวนการประกันคุณภาพการศึกษาภายในตามวงจรคุณภาพ ประกอบด้วย 4 ขั้นตอน คือ การวางแผน (Plan) การดำเนินงาน และเก็บข้อมูล (Do) การประเมินคุณภาพ (Check / Study) และการเสนอแนวทางการปรับปรุง (Act) โดยมีรายละเอียดดังนี้

P = เริ่มกระบวนการวางแผนการประเมินตั้งแต่ต้นปีการศึกษา โดยนำผลการประเมินปีก่อนหน้ามาใช้เป็นข้อมูลในการวางแผนโดยต้องเก็บข้อมูลตั้งแต่เดือนมิถุนายน กรณีใช้ระบบเปิด-ปิดภาคการศึกษาแบบเดิมหรือตั้งแต่เดือนสิงหาคม กรณีใช้ระบบเปิด-ปิดภาคการศึกษาตามอาเซียน

D = ดำเนินงานและเก็บข้อมูลบันทึกผลการดำเนินงานตั้งแต่ต้นปีการศึกษา คือเดือนที่ 1-เดือนที่ 12 ของปีการศึกษา (เดือนมิถุนายน – พฤษภาคม ปีถัดไป หรือเดือนสิงหาคม – กรกฎาคม ปีถัดไป)

C/S = ดำเนินการประเมินคุณภาพในระดับหลักสูตร คณะ และสถาบัน ระหว่างเดือนมิถุนายน – สิงหาคม หรือเดือนสิงหาคม – ตุลาคม ของปีการศึกษาถัดไป

A = วางแผนปรับปรุงและดำเนินการปรับปรุงตามผลการประเมิน โดยคณะกรรมการบริหารระดับหลักสูตร ระดับคณะ และระดับสถาบัน โดยนำข้อเสนอแนะและผลการประเมินของคณะกรรมการประเมินคุณภาพภายในมาวางแผนปรับปรุงการดำเนินงาน (รวมทั้งข้อเสนอแนะของสภามหาวิทยาลัย) มาจัดทำแผนปฏิบัติการประจำปีและเสนอตั้งงบประมาณปีถัดไป หรือจัดทำโครงการพัฒนาและเสนอใช้งบประมาณกลางปีหรืองบประมาณพิเศษก็ได้

วิธีการประกันคุณภาพภายใน กำหนดไว้ดังนี้

1. สถาบันวางแผนการประกันคุณภาพการศึกษาภายในประจำปีการศึกษาใหม่
2. สถาบันเก็บข้อมูลระยะ 12 เดือนตามตัวบ่งชี้ที่ได้ประกาศใช้บนระบบ CHE QA Online และให้มีการประเมินคุณภาพการศึกษาภายในเป็นประจำทุกปีทั้งระดับหลักสูตร คณะวิชา และสถาบัน
3. หลักสูตรเตรียมการประเมินตนเองระดับหลักสูตรและจัดทำรายงานการประเมินตนเองระดับหลักสูตรผ่านระบบ CHE QA Online
4. คณะหรือหน่วยงานเทียบเท่า นำผลการประเมินระดับหลักสูตรมาจัดทำรายงานการประเมินตนเองระดับคณะ
5. คณะหรือหน่วยงานเทียบเท่าประเมินตนเองบนระบบ CHE QA Online และยืนยันผลการประเมินหลักสูตรที่ได้ประเมินไปแล้ว
6. สถาบันนำผลการประเมินระดับหลักสูตร ผลการประเมินระดับคณะวิชา มาจัดทำรายงานการประเมินตนเองระดับสถาบัน
7. สถาบันประเมินตนเองบนระบบ CHE QA Online และยืนยันผลการประเมินตนเองระดับหลักสูตร คณะวิชา พร้อมนำผลการประเมินเสนอสภาสถาบันเพื่อพิจารณาวางแผนพัฒนาสถาบันในปีการศึกษาถัดไป
8. ผู้บริหารสถาบันอุดมศึกษานำผลการประเมินและข้อเสนอแนะของคณะกรรมการประเมิน

คุณภาพภายในที่สถาบันแต่งตั้ง (รวมทั้งข้อเสนอแนะของสภาสถาบัน) มาวางแผนปรับปรุงการดำเนินงาน แผนปฏิบัติการประจำปี และแผนกลยุทธ์

9. ส่งรายงานประจำปีที่เป็นรายงานการประเมินคุณภาพภายใน ผ่านระบบ CHE QA Online ภายใน 120 วันนับจากสิ้นปีการศึกษา

สถาบันอุดมศึกษาต้องมีการประเมินตนเองตามตัวบ่งชี้และเกณฑ์การประกันคุณภาพภายในทุกปี การศึกษา ทั้งระดับหลักสูตร ระดับคณะ และระดับสถาบัน ตามลำดับโดยสถาบันอุดมศึกษาเป็นผู้แต่งตั้ง คณะกรรมการประเมิน และส่งผลการประเมินให้สำนักงานคณะกรรมการการอุดมศึกษาทราบผ่านระบบฐานข้อมูลด้านการประกันคุณภาพ (CHE QA Online) ทั้งนี้ คณะกรรมการประเมินคุณภาพภายในระดับหลักสูตร 1 ชุด อาจประเมินได้มากกว่าหนึ่งหลักสูตรหากเป็นหลักสูตรในสาขาวิชาเดียวกัน เช่น หลักสูตรสาขาวิชาเดียวกันทั้งในระดับปริญญาตรีและบัณฑิตศึกษา

ในกรณีที่ต้องการเผยแพร่หลักสูตรที่มีคุณภาพและมาตรฐานตามกรอบมาตรฐานคุณวุฒิระดับอุดมศึกษาแห่งชาติ พ.ศ. 2552 องค์ประกอบของคณะกรรมการประเมินคุณภาพการศึกษาภายใน ระดับหลักสูตรกำหนดไว้ ดังนี้

- ผู้ทรงคุณวุฒิจำนวนอย่างน้อย 3 คน โดยเกินกว่ากึ่งหนึ่งเป็นผู้ทรงคุณวุฒิภายนอกสถาบันและอย่างน้อยหนึ่งคนต้องมีคุณวุฒิตรงกับสาขาวิชาที่ขอรับการประเมิน

- ประธานกรรมการเป็นผู้ทรงคุณวุฒิภายนอกสถาบัน ทั้งนี้ คณะกรรมการทุกคนต้องเป็นผู้ที่ขึ้นทะเบียนผู้ประเมินคุณภาพภายใน ระดับหลักสูตร ของสำนักงานคณะกรรมการการอุดมศึกษาคุณสมบัติเฉพาะของคณะกรรมการประเมินคุณภาพภายใน ระดับหลักสูตร ของแต่ละระดับการศึกษา เป็นดังนี้

- ระดับปริญญาตรี คณะกรรมการมีคุณวุฒิปริญญาโทขึ้นไปหรือดำรงตำแหน่งทางวิชาการระดับผู้ช่วยศาสตราจารย์ขึ้นไป

- ระดับปริญญาโท คณะกรรมการมีคุณวุฒิปริญญาเอกหรือดำรงตำแหน่งทางวิชาการระดับรองศาสตราจารย์ขึ้นไป

- ระดับปริญญาเอก คณะกรรมการมีคุณวุฒิปริญญาเอกหรือดำรงตำแหน่งทางวิชาการระดับศาสตราจารย์ขึ้นไป

ในกรณีที่ประสงค์นำผลการประกันคุณภาพการศึกษาภายในระดับอุดมศึกษาในระดับสถาบัน ไปใช้ในการประเมินผลการปฏิบัติราชการตามคำ รับรองการปฏิบัติราชการของสถาบันอุดมศึกษาของสำนักงานคณะกรรมการพัฒนาระบบราชการ องค์ประกอบของคณะกรรมการประเมินคุณภาพการศึกษาภายในระดับอุดมศึกษาระดับสถาบัน กำหนดไว้ดังนี้

- ผู้ทรงคุณวุฒิ จำนวนอย่างน้อย 5 คน ทั้งนี้ ขึ้นอยู่กับขนาดของสถาบัน

- ประธานกรรมการประเมินฯ เป็นผู้ประเมินจากภายนอกสถาบันที่ขึ้นทะเบียนประธานคณะกรรมการประเมินคุณภาพการศึกษาภายในของสำนักงานคณะกรรมการการอุดมศึกษา

- กรรมการ เป็นผู้ประเมินจากภายนอกสถาบันที่ผ่านการฝึกอบรมหลักสูตรผู้ประเมินของ สกอ. อย่างน้อยร้อยละ 50 ส่วนผู้ประเมินจากภายในสถาบันต้องผ่านการฝึกอบรมหลักสูตรผู้ประเมินของ สกอ. หรือที่สถาบันจัดฝึกอบรมให้โดยใช้หลักสูตรของสำนักงานคณะกรรมการการอุดมศึกษา

คุณสมบัติเฉพาะของคณะกรรมการประเมินคุณภาพภายใน ระดับสถาบัน เป็นดังนี้

1. ประธานกรรมการ

- ผู้ที่เป็นหรือเคยเป็นผู้บริหารระดับคณบดีหรือเทียบเท่าขึ้นไป และมีประสบการณ์เป็นผู้ประเมินคุณภาพการศึกษา ระดับอุดมศึกษา ในระดับคณะหรือเทียบเท่า หรือ

- ผู้ที่มีตำแหน่งทางวิชาการระดับผู้ช่วยศาสตราจารย์ขึ้นไป และมีประสบการณ์เป็นผู้ประเมินคุณภาพการศึกษา ระดับอุดมศึกษา ในระดับคณะหรือเทียบเท่าขึ้นไป หรือ

- ผู้ที่สำนักงานคณะกรรมการการอุดมศึกษาพิจารณาแล้วว่ามีความเหมาะสม

2. กรรมการ

- กรณีเป็นอาจารย์ ต้องทำหน้าที่เป็นอาจารย์ประจำมาแล้วไม่น้อยกว่า 2 ปี

- กรณีเป็นฝ่ายสนับสนุน ต้องทำ หน้าที่ในระดับผู้อำนวยการหน่วยงานขึ้นไปมาแล้วไม่น้อยกว่า 2 ปี

สำนักงานคณะกรรมการการอุดมศึกษาจะดำเนินการติดตามตรวจสอบความก้าวหน้าของการปฏิบัติตามแผนการพัฒนาคุณภาพการศึกษา อย่างน้อยหนึ่งครั้งในทุกสามปี และแจ้งผลให้สถานศึกษาทราบ รวมทั้งเปิดเผยผลการติดตามตรวจสอบคุณภาพการศึกษาต่อสาธารณชน เพื่อให้เป็นไปตามข้อ 36 แห่งกฎกระทรวงว่าด้วยระบบหลักเกณฑ์ และวิธีการประกันคุณภาพการศึกษา พ.ศ. 2553

3.9 ขั้นตอนการประเมินคุณภาพการศึกษา

3.9.1 การเตรียมการของสถาบันอุดมศึกษา/หน่วยงานก่อนการตรวจเยี่ยมของผู้ประเมิน

3.9.1.1 การเตรียมรายงานประจำปี

ก. จัดทำรายงานประจำปีที่เป็นรายงานการประเมินคุณภาพภายใน โดยใช้รูปแบบการจัดทำรายงานประจำปีที่เป็นรายงานการประเมินคุณภาพภายในตามที่กำหนดในระบบฐานข้อมูลด้านการประกันคุณภาพ (CHE QA Online)

ปัจจุบันสำนักงานคณะกรรมการการอุดมศึกษาได้พัฒนาระบบฐานข้อมูลด้านการประกันคุณภาพ (CHE QA Online) เป็นฐานข้อมูลกลางเพื่อใช้ประโยชน์ในเชิงนโยบายและการส่งเสริมสนับสนุนการพัฒนาคุณภาพอุดมศึกษา ตลอดจนอำนวยความสะดวกให้กับสถาบันอุดมศึกษาในการดำเนินงานประกันคุณภาพการศึกษาผ่านทางระบบออนไลน์ ตั้งแต่การจัดเก็บข้อมูลพื้นฐาน (common data set) และเอกสารอ้างอิง การประเมินตนเอง การประเมินของคณะกรรมการประเมินคุณภาพ รวมทั้งการจัดทำรายงานประจำปีที่เป็นรายงานการประเมินคุณภาพภายในบนระบบฐานข้อมูลอิเล็กทรอนิกส์ (e-SAR) รวมทั้งเปิดเผยต่อสาธารณะเพื่อการคุ้มครองผู้บริโภค โดยมีนโยบายให้สถาบันอุดมศึกษาทุกแห่งในสังกัดใช้ฐานข้อมูลดังกล่าวในการดำเนินงานประกันคุณภาพการศึกษาภายใน และจัดส่งรายงานประจำปีที่เป็นรายงานการประเมินคุณภาพภายในผ่านทางระบบออนไลน์และเปิดเผยต่อสาธารณชนตามกฎหมาย

ข. จัดการเตรียมเอกสารหรือหลักฐานอ้างอิงในแต่ละองค์ประกอบคุณภาพ

- เอกสารหรือหลักฐานอ้างอิงในแต่ละตัวบ่งชี้ต้องเป็นข้อมูลในช่วงเวลาเดียวกับที่นำเสนอในรายงานการประเมินตนเอง ตลอดจนสาระในเอกสารต้องตรงกับชื่อเอกสารที่ระบุในรายงานการประเมินตนเองตามที่กำหนดในระบบฐานข้อมูลด้านการประกันคุณภาพ (CHE QA Online)
- การนำเสนอเอกสารในช่วงเวลาตรวจเยี่ยม โดยจัดให้เป็นระบบที่สะดวกต่อการเรียกใช้ในระบบฐานข้อมูลด้านการประกันคุณภาพ (CHE QA Online) ซึ่งสามารถเรียกหาเอกสารได้รวดเร็วและดูความเชื่อมโยงในเอกสารฉบับต่างๆ ได้ในคราวเดียว เอกสารหรือหลักฐานอ้างอิงที่เกี่ยวข้องกับตัวบ่งชี้แต่ละตัวและองค์ประกอบคุณภาพ สามารถบรรจุหรือจัดเก็บ (upload) หรือเชื่อมโยง (link) ไว้บนระบบฐานข้อมูลด้านการประกันคุณภาพ (CHE QA Online) ซึ่งทำให้การจัดเก็บเป็นระบบและง่ายต่อการค้นหาของคณะกรรมการประเมิน และไม่เป็นการเตรียมเอกสารหลักฐานของหน่วยงาน

3.9.1.2 การเตรียมข้อมูล

- จัดทำแฟ้มเอกสารหลักฐานตามตัวบ่งชี้
- จัดทำรายงานการประเมินตนเองและบันทึกหลักฐานอ้างอิงของแต่ละเกณฑ์การประเมินในระบบฐานข้อมูลด้านการประกันคุณภาพ (CHE QA Online)
- หากเอกสารที่อ้างอิงมีขนาดใหญ่มาก จะต้องนำฝากไว้ที่ server ของหน่วยงาน และเชื่อมโยง URL มาที่ระบบฐานข้อมูลด้านการประกันคุณภาพ (CHE QA Online) และควรตรวจสอบ URL ให้ถูกต้อง ซึ่งต้องพึงระวังในการปรับเปลี่ยน URL ของหน่วยงาน เพราะหลักฐานทั้งหมดจะต้องพร้อมในการเปิดดูได้เสมอทุกครั้ง

3.9.1.3 การเตรียมบุคลากร

ก. การเตรียมบุคลากรทุกระดับควรมีความครอบคลุมประเด็นต่างๆ ดังต่อไปนี้

- 1) ทำความเข้าใจเกี่ยวกับการประเมินคุณภาพในประเด็นที่สำคัญๆ อาทิ การประเมินคุณภาพคืออะไรมีความสำคัญต่อการพัฒนาอย่างไร ขั้นตอนการประเมินคุณภาพเป็นเช่นไร
- 2) เน้นย้ำกับบุคลากรในการให้ความร่วมมือการตอบคำถามหรือการสัมภาษณ์โดยยึดหลักว่าตอบตามสิ่งที่ปฏิบัติจริงและผลที่เกิดขึ้นจริง
- 3) เปิดโอกาสให้มีการอภิปรายซักถามแสดงความคิดเห็นเพื่อสร้างความกระจำในการดำเนินงานของทุกหน่วยงานในทุกประเด็นเพื่อความเข้าใจที่ถูกต้องของบุคลากร
- 4) เน้นย้ำให้บุคลากรทุกคนตระหนักว่าการประกันคุณภาพคือภารกิจประจำของทุกคนที่ต้องร่วมมือกันทำอย่างต่อเนื่อง

ก. การเตรียมบุคลากรเพื่อทำหน้าที่ผู้ประสานงาน

- 1) ในระหว่างการตรวจเยี่ยมจำเป็นต้องมีบุคลากร 1 - 3 คน ทำหน้าที่ประสานงานระหว่างคณะผู้ประเมินกับบุคลากรภายในหน่วยงาน และอำนวยความสะดวกอื่นๆ
- 2) ทำความเข้าใจทุกกิจกรรมของแผน/กำหนดการประเมินอย่างถ่องแท้
- 3) ทำความเข้าใจอย่างดีกับภารกิจของหน่วยงานเพื่อสามารถให้ข้อมูลต่อผู้ประเมินรวมทั้งต้องรู้ว่าจะต้องติดต่อกับใครหรืองานใดหากผู้ประเมินต้องการข้อมูลเพิ่มเติมที่ตนเองไม่สามารถตอบได้และมีรายชื่อสถานที่หมายเลขโทรศัพท์ของผู้ที่คณะกรรมการประเมินจะเชิญมาให้ข้อมูลอย่างครบถ้วน
- 4) ประสานงานล่วงหน้ากับผู้ที่จะให้ข้อมูลที่เป็นบุคลากรภายในและภายนอกสถาบันว่าจะเชิญมาเวลาใดห้องใดหรือพบกับใคร
- 5) เมื่อมีปัญหาในการอำนวยความสะดวกแก่คณะผู้ประเมินสามารถประสานงานแก้ไขได้ทันที

3.9.1.4 การเตรียมสถานที่สำหรับคณะผู้ประเมิน

ก. ห้องทำงานของคณะผู้ประเมิน

- 1) จัดเตรียมห้องทำงานและโต๊ะที่กว้างพอสำหรับวางเครื่องคอมพิวเตอร์โดยเป็นห้องที่ปราศจากการรบกวนขณะทำงานเพื่อความเป็นส่วนตัวของคณะกรรมการ
- 2) จัดเตรียมอุปกรณ์เครื่องเขียนในห้องทำงาน และอุปกรณ์เสริมอื่นๆ ให้คณะผู้ประเมินพร้อมใช้งานได้ตามความต้องการ
- 3) จัดเตรียมโทรศัพท์พร้อมหมายเลขที่จำเป็น ไว้ในห้องทำงานหรือบริเวณใกล้เคียง
- 4) จัดเตรียมคอมพิวเตอร์สำหรับการตรวจประเมินให้คณะกรรมการทุกท่านโดยจะต้องมีโปรแกรม Internet Explorer, Adobe Acrobat และ Microsoft office เป็นอย่างน้อย และจัดเตรียมแบบฟอร์มต่างๆ และตารางคำนวณไว้ให้พร้อมในเครื่องคอมพิวเตอร์
- 5) ห้องทำงานควรอยู่ใกล้กับที่จัดเตรียมอาหารว่าง อาหารกลางวัน ตลอดจนบริการสาธารณสุขโรคอื่นๆ
- 6) ควรประสานงานกับคณะผู้ประเมินเพื่อทราบความต้องการพิเศษอื่นๆ เพิ่มเติม
- 7) ห้องที่ใช้สัมภาษณ์ผู้บริหาร อาจารย์ บุคลากร นิสิต ฯลฯ ควรจัดไว้เป็นการเฉพาะให้เหมาะสมกับการใช้งาน

ข. การประสานงานระหว่างผู้ตรวจประเมินคุณภาพภายในกับหน่วยงานรับการประเมินฯ

หน่วยงานแจ้งให้คณะกรรมการประเมินคุณภาพทราบว่าคณะกรรมการประเมินฯ จะต้องทำการประเมินคุณภาพการศึกษาภายใน ผ่านทางระบบ CHE QA Online พร้อมทั้ง จัดส่ง username และ password ให้คณะกรรมการประเมินฯ ทุกท่านและทุกระดับทราบเพื่อเข้าไปศึกษารายงานการประเมินตนเองล่วงหน้าก่อนวันรับการตรวจเยี่ยมอย่างน้อย 2 สัปดาห์ โดยในส่วนของผู้ทำหน้าที่ประสาน

คณะกรรมการประเมินคุณภาพการศึกษาภายในระดับสถาบัน สถาบันอุดมศึกษาจะต้องแจ้งให้ สกอ.จัดส่งรหัสประจำตัว (ID code) ให้ด้วย เพื่อให้ประธานฯ ทำหน้าที่ตรวจสอบและยืนยันความถูกต้องของข้อมูลพื้นฐาน (common data set) และผลการประเมินก่อนส่งรายงานการประเมินคุณภาพของคณะกรรมการประเมินฯ เข้าสู่ระบบ

นอกจากนั้น ให้สถาบันแจ้งรายชื่อผู้ทำหน้าที่ประสานงานระหว่างสถาบัน คณะวิชาหรือหน่วยงานเทียบเท่ากับคณะกรรมการประเมินฯ รวมทั้ง เบอร์โทรศัพท์และ e-mail address สำหรับติดต่อประสานงานกับประธานหรือตัวแทนของคณะกรรมการประเมินคุณภาพ เพื่อร่วมเตรียมแผนการประเมินคุณภาพการศึกษาภายใน อาทิ การจัดตารางเวลาเข้าตรวจเยี่ยม การให้ข้อมูลที่คณะกรรมการประเมินฯ ต้องการเพิ่มเติมก่อนการตรวจเยี่ยม การนัดหมายต่าง ๆ เป็นต้น

3.9.2 การดำเนินการของสถาบัน/หน่วยงานระหว่างการตรวจเยี่ยมเพื่อประเมินคุณภาพ

1. เปิดโอกาสให้บุคลากรทุกระดับในหน่วยงานได้ร่วมรับฟังคณะผู้ประเมินชี้แจงวัตถุประสงค์ และวิธีการประเมินในวันแรกของการตรวจเยี่ยม
2. บุคลากรพึงปฏิบัติงานตามปกติ ระหว่างการตรวจเยี่ยม แต่เตรียมพร้อมสำหรับการนำเยี่ยมชมหรือตอบคำถาม หรือรับการสัมภาษณ์จากคณะผู้ประเมิน
3. จัดให้มีผู้ประสานงานทำหน้าที่ตลอดช่วงการตรวจเยี่ยม ทั้งนี้เพื่อประสานงานกับบุคลากรที่เกี่ยวข้องกับข้อมูลที่คณะผู้ตรวจเยี่ยมต้องการเพิ่มเติม และเพื่อนำเยี่ยมชมหน่วยงานตลอดจนอำนวยความสะดวกอื่นๆ
4. ในกรณีที่คณะกรรมการประเมินฯ ทำงานต่อหลังเวลาราชการ ควรมีผู้ประสานงานส่วนหนึ่งอยู่อำนวยความสะดวก
5. บุคลากรทั้ง หมดควรได้มีโอกาสรับฟัง การให้ข้อมูลป้อนกลับจากคณะผู้ประเมิน เมื่อสิ้นสุดการตรวจเยี่ยมตลอดจนเปิดโอกาสให้ซักถาม หรือขอความคิดเห็นได้ตามความเหมาะสม

3.9.3 การดำเนินการของสถาบัน/หน่วยงานภายหลังการประเมินคุณภาพ

1. ผู้บริหารระดับหลักสูตร คณะวิชาหรือหน่วยงานเทียบเท่า และระดับสถาบันรวมทั้งผู้เกี่ยวข้อง นำผลการประเมินและข้อเสนอแนะเข้าสู่การประชุมหรือสัมมนาในระดับต่างๆ เพื่อวางแผนพัฒนาหรือปรับปรุงการดำเนินการกิจอย่างเป็นรูปธรรมต่อไป โดยอาจจัดทำเป็นแผนปฏิบัติการในการแก้ไขจุดที่ควรปรับปรุง และเสริมจุดแข็ง ซึ่งประกอบด้วยกิจกรรมที่ต้องดำเนินการ กำหนดเวลาเริ่มต้นจนถึงเวลาสิ้นสุดกิจกรรม งบประมาณสำหรับแต่ละกิจกรรมตลอดจนผู้รับผิดชอบกิจกรรมเหล่านั้น ทั้งนี้ เพื่อให้สามารถติดตามตรวจสอบผลการพัฒนาได้อย่างต่อเนื่อง
2. พิจารณาการจัดกิจกรรมเสริมสร้างขวัญและกำลังใจ โดยแสดงให้เห็นว่าสถาบันชื่นชมผลสำเร็จที่เกิดขึ้นและตระหนักว่าผลสำเร็จทั้งหมดมาจากความร่วมมือร่วมใจของทุกฝ่าย
3. ภาควิชา คณะวิชาหรือหน่วยงานเทียบเท่า และสถาบันควรให้ข้อมูลย้อนกลับแก่คณะกรรมการประเมินคุณภาพเพื่อประโยชน์ในการพัฒนาผู้ประเมินคุณภาพการศึกษาภายในต่อไป

ขั้นตอนการตรวจประเมินคุณภาพการศึกษาภายใน ของหน่วยงานภายในมหาวิทยาลัยเทคโนโลยีราชมงคลธัญบุรี

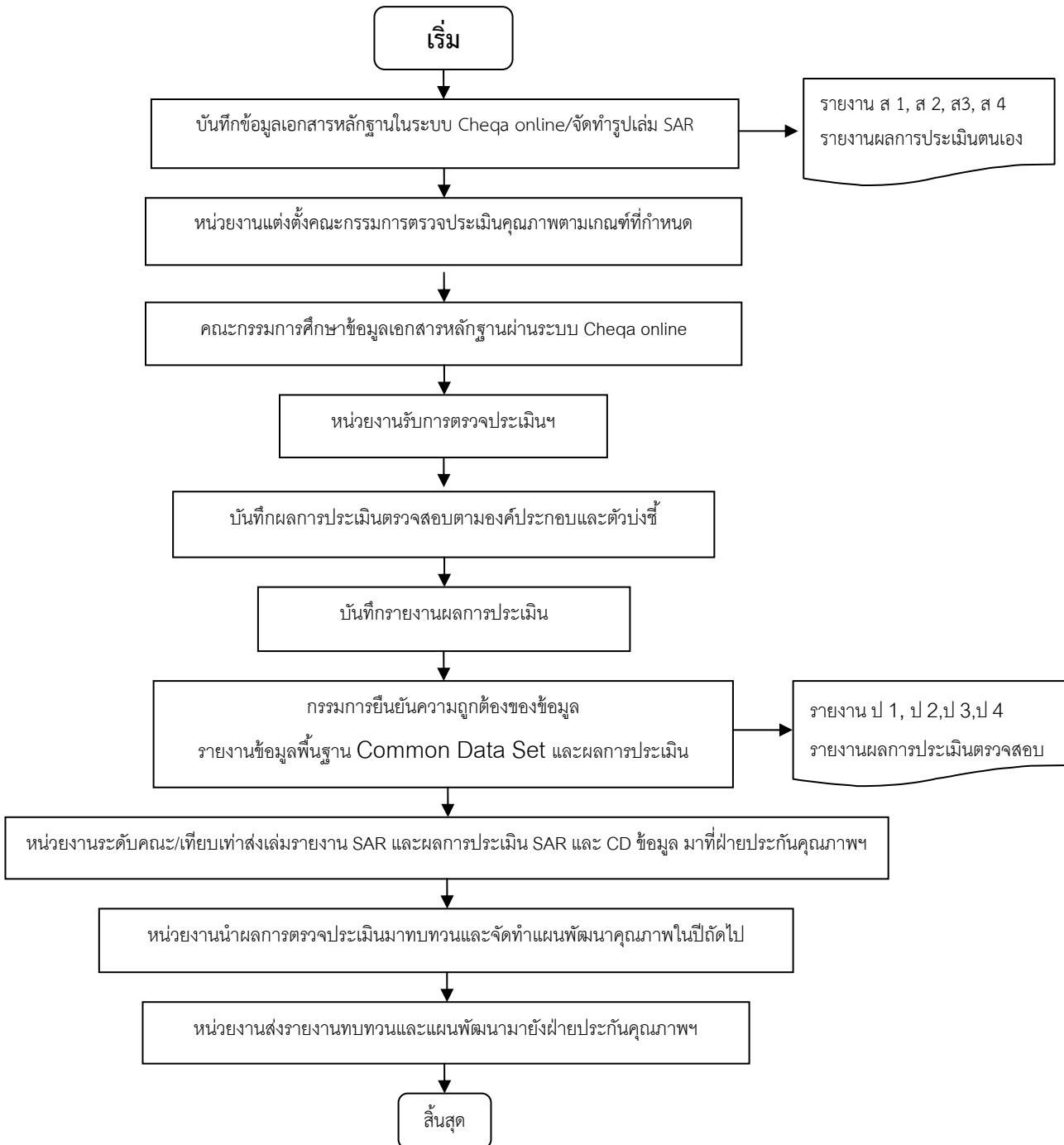

ส่วนที่ 4

องค์ประกอบคุณภาพ ตัวบ่งชี้และเกณฑ์การประเมิน

กรอบการประกันคุณภาพการศึกษาภายใน ระดับหลักสูตร

องค์ประกอบในการประกันคุณภาพหลักสูตร	ตัวบ่งชี้	อธิบายกระบวนการหรือแสดงผลการดำเนินงานในประเด็นที่เกี่ยวข้อง
1. การกำกับมาตรฐาน	1.1 การบริหารจัดการหลักสูตรตามเกณฑ์มาตรฐานหลักสูตรที่กำหนดโดย สกอ.	ผลการบริหารจัดการหลักสูตรตามเกณฑ์มาตรฐานหลักสูตร <u>ปริญญาตรี</u> เกณฑ์ 4 ข้อ <u>บัณฑิตศึกษา</u> เกณฑ์ 12 ข้อ
2. บัณฑิต	2.1 คุณภาพบัณฑิตตามกรอบมาตรฐานคุณวุฒิ ระดับอุดมศึกษาแห่งชาติ	- ผลการประเมินคุณภาพบัณฑิตตามกรอบมาตรฐานคุณวุฒิ ระดับอุดมศึกษาแห่งชาติ (โดยผู้ใช้บัณฑิต/ผู้มีส่วนได้ส่วนเสีย)
	2.2 การดำเนินงานหรือผลงานวิจัยของผู้สำเร็จการศึกษา	- ผลบัณฑิตปริญญาตรีที่ดำเนินงานทำหรือประกอบอาชีพอิสระ - ผลงานของนักศึกษาปริญญาโท/เอกที่ตีพิมพ์หรือเผยแพร่
3. นักศึกษา	3.1 การรับนักศึกษา	- การรับนักศึกษา - การเตรียมความพร้อมก่อนเข้าศึกษา
	3.2 การส่งเสริมและพัฒนานักศึกษา	- การควบคุมดูแลการให้คำปรึกษาวิชาการและแนะแนวแก่นักศึกษาในระดับปริญญาตรี - การควบคุมดูแลการให้คำปรึกษาวิทยานิพนธ์ และการค้นคว้าอิสระในระดับบัณฑิตศึกษา - การพัฒนาศักยภาพนักศึกษา และการเสริมสร้างทักษะการเรียนรู้ในศตวรรษที่ 21
	3.3 ผลที่เกิดกับนักศึกษา	- อัตราการคงอยู่ของนักศึกษา - อัตราการสำเร็จการศึกษา - ความพึงพอใจและผลการจัดการข้อร้องเรียนของนักศึกษา

องค์ประกอบในการประกันคุณภาพหลักสูตร	ตัวบ่งชี้	อธิบายกระบวนการหรือแสดงผลการดำเนินงานในประเด็นที่เกี่ยวข้อง
4. อาจารย์	4.1 การบริหารและพัฒนาอาจารย์	<ul style="list-style-type: none"> - การรับและแต่งตั้งอาจารย์ประจำหลักสูตร - การบริหารอาจารย์ - การส่งเสริมและพัฒนาอาจารย์
	4.2 คุณภาพอาจารย์	<ul style="list-style-type: none"> - ร้อยละอาจารย์ที่มีวุฒิปริญญาเอก - ร้อยละอาจารย์ที่มีตำแหน่งทางวิชาการ - ผลงานวิชาการของอาจารย์ - จำนวนบทความของอาจารย์ประจำหลักสูตรปริญญาเอกที่ได้รับการอ้างอิงในฐานข้อมูล TCI และ SCOPUS ต่อจำนวนอาจารย์ประจำหลักสูตร
	4.3 ผลที่เกิดกับอาจารย์	<ul style="list-style-type: none"> - อัตราการคงอยู่ของอาจารย์ - ความพึงพอใจของอาจารย์
5. หลักสูตรการเรียนการสอน การประเมินผู้เรียน	5.1 สารของรายวิชาในหลักสูตร	<ul style="list-style-type: none"> - หลักคิดในการออกแบบหลักสูตร ข้อมูลที่ใช้ในการพัฒนาหลักสูตรและวัตถุประสงค์ของหลักสูตร - การปรับปรุงหลักสูตรให้ทันสมัยตามความก้าวหน้าในศาสตร์สาขานั้นๆ - การพิจารณาอนุมัติหัวข้อวิทยานิพนธ์ และการค้นคว้าอิสระในระดับบัณฑิตศึกษา
	5.2 การวางระบบผู้สอนและกระบวนการจัดการเรียนการสอน	<ul style="list-style-type: none"> - การพิจารณากำหนดผู้สอน - การกำกับ ติดตาม และตรวจสอบการจัดทำ มคอ.3 และ มคอ.4 - การแต่งตั้งอาจารย์ที่ปรึกษาวิทยานิพนธ์และการค้นคว้าอิสระในระดับบัณฑิตศึกษา - การกำกับกระบวนการเรียนการสอน - การจัดการเรียนการสอนที่มีการฝึกปฏิบัติในระดับปริญญาตรี - การบูรณาการพันธกิจต่างๆ กับการเรียนการสอนในระดับปริญญาตรี - การช่วยเหลือ กำกับ ติดตาม ในการทำวิทยานิพนธ์และการค้นคว้าอิสระ และการตีพิมพ์ผลงานในระดับบัณฑิตศึกษา
	5.3 การประเมินผู้เรียน	<ul style="list-style-type: none"> - การประเมินผลการเรียนรู้ตามกรอบมาตรฐานคุณวุฒิ - การตรวจสอบการประเมินผลการเรียนรู้ของนักศึกษา - การกำกับการประเมินการจัดการเรียนการสอนและประเมิน

องค์ประกอบในการประกันคุณภาพหลักสูตร	ตัวบ่งชี้	อธิบายกระบวนการหรือแสดงผลการดำเนินงานในประเด็นที่เกี่ยวข้อง
		หลักสูตร (มคอ.5, มคอ.6 และ มคอ.7) - การประเมินวิทยานิพนธ์และการค้นคว้าอิสระในระดับบัณฑิตศึกษา
	5.4 ผลการดำเนินงานหลักสูตรตามกรอบมาตรฐานคุณวุฒิ ระดับอุดมศึกษาแห่งชาติ	ผลการดำเนินงานตามตัวบ่งชี้ตามกรอบมาตรฐานคุณวุฒิระดับอุดมศึกษาแห่งชาติ
6. สิ่งสนับสนุนการเรียนรู้	6.1 สิ่งสนับสนุนการเรียนรู้	<ul style="list-style-type: none"> - ระบบการดำเนินงานของภาควิชา/คณะ/สถาบันโดยมีส่วนร่วมของอาจารย์ประจำหลักสูตรเพื่อให้มีสิ่งสนับสนุนการเรียนรู้ - จำนวนสิ่งสนับสนุนการเรียนรู้ที่เพียงพอเหมาะสมต่อการจัดการเรียนการสอน - กระบวนการปรับปรุงตามผลการประเมินความพึงพอใจของนักศึกษาและอาจารย์ต่อสิ่งสนับสนุนการเรียนรู้

องค์ประกอบที่ 1 การกำกับมาตรฐาน

ตัวบ่งชี้ที่ 1.1 การบริหารจัดการหลักสูตรตามเกณฑ์มาตรฐานหลักสูตรที่กำหนดโดยสำนักงานคณะกรรมการการอุดมศึกษา

เกณฑ์การประเมิน	ตรี	โท	เอก	หมายเหตุ
1.จำนวนอาจารย์ประจำหลักสูตร	ไม่น้อยกว่า 5 คนและเป็นอาจารย์ประจำเกินกว่า 1 หลักสูตรไม่ได้และประจำหลักสูตรตลอดระยะเวลาที่จัดการศึกษาตามหลักสูตรนั้น	ไม่น้อยกว่า 5 คนและเป็นอาจารย์ประจำเกินกว่า 1 หลักสูตรไม่ได้และประจำหลักสูตรตลอดระยะเวลาที่จัดการศึกษาตามหลักสูตรนั้น	ไม่น้อยกว่า 5 คนและเป็นอาจารย์ประจำเกินกว่า 1 หลักสูตรไม่ได้ และประจำหลักสูตรตลอดระยะเวลาที่จัดการศึกษาตามหลักสูตรนั้น	<p>บันทึกข้อความที่ ศธ 0506(2)/ว 569 ลงวันที่ 18 เมย. 2549 กำหนดว่า</p> <ul style="list-style-type: none"> • อาจารย์ประจำสามารถเป็นอาจารย์ประจำหลักสูตรที่เป็นหลักสูตรพหุวิทยาการ (Multidisciplinary) ได้อีก 1หลักสูตร โดยต้องเป็นหลักสูตรที่ตรงหรือสัมพันธ์กับหลักสูตรที่ได้ประจำอยู่แล้ว • อาจารย์ประจำหลักสูตรในระดับบัณฑิตศึกษา สามารถเป็นอาจารย์ประจำหลักสูตรในระดับปริญญาเอกหรือปริญญาโทในสาขาวิชาเดียวกันได้อีก 1 หลักสูตร <p>บันทึกข้อความที่ ศธ 0506(4)/ว254 ลงวันที่ 11 มี.ค. 2557 กำหนดว่า</p> <ul style="list-style-type: none"> • กรณีหลักสูตรปริญญาตรีที่มีแขนงวิชา/กลุ่มวิชาชีพ กำหนดให้ต้องมีอาจารย์ประจำหลักสูตรจำนวนไม่น้อยกว่า 3 คน ให้ครบทุกแขนงวิชา/กลุ่มวิชาของหลักสูตร โดยมีคุณวุฒิครอบคลุมแขนงวิชา/กลุ่มวิชาที่เปิดสอน

เกณฑ์การประเมิน	ตรี	โท	เอก	หมายเหตุ
2. คุณสมบัตินักเรียน ประจำหลักสูตร	คุณวุฒิระดับปริญญาโทหรือเทียบเท่า หรือดำรงตำแหน่งทางวิชาการไม่ต่ำกว่าผู้ช่วยศาสตราจารย์ ในสาขาที่ตรงหรือสัมพันธ์กับสาขาวิชาที่เปิดสอน อย่างน้อย 2 คน	มีคุณสมบัตินักเรียน ผู้รับผิดชอบหลักสูตร หรืออาจารย์ที่ปรึกษาวิทยานิพนธ์ หรืออาจารย์ผู้สอบวิทยานิพนธ์ หรืออาจารย์ผู้สอน	มีคุณสมบัตินักเรียน ผู้รับผิดชอบหลักสูตร หรืออาจารย์ที่ปรึกษาวิทยานิพนธ์ หรืออาจารย์ผู้สอบวิทยานิพนธ์ หรืออาจารย์ผู้สอน	
3. คุณสมบัตินักเรียน ผู้รับผิดชอบหลักสูตร		คุณวุฒิไม่ต่ำกว่าปริญญาเอกหรือเทียบเท่า หรือดำรงตำแหน่งรองศาสตราจารย์ขึ้นไป ในสาขาวิชานั้นหรือสาขาวิชาที่สัมพันธ์กัน จำนวนอย่างน้อย 3 คน	คุณวุฒิไม่ต่ำกว่าปริญญาเอกหรือเทียบเท่า หรือดำรงตำแหน่งศาสตราจารย์ขึ้นไป ในสาขาวิชานั้นหรือสาขาวิชาที่สัมพันธ์กันจำนวนอย่างน้อย 3 คน	
4. คุณสมบัตินักเรียน ผู้สอน		1. อาจารย์ประจำหรือผู้ทรงคุณวุฒิภายนอกสถาบัน มีคุณวุฒิปริญญาโทหรือดำรงตำแหน่งทางวิชาการไม่ต่ำกว่าผู้ช่วยศาสตราจารย์ ในสาขาวิชานั้นหรือสาขาวิชาที่สัมพันธ์กัน และ 2. มีประสบการณ์ด้านการสอน และ	1. อาจารย์ประจำหรือผู้ทรงคุณวุฒิภายนอกสถาบัน มีคุณวุฒิปริญญาเอกหรือดำรงตำแหน่งทางวิชาการไม่ต่ำกว่ารองศาสตราจารย์ ในสาขาวิชานั้นหรือสาขาวิชาที่สัมพันธ์กัน และ 2. มีประสบการณ์ด้านการสอน	หลักสูตรปริญญาโท ตามบันทึกข้อความที่ ศธ 0506(4)/ว867 วันที่ 18 ก.ค.2555 กำหนดว่า ให้อาจารย์ที่มีคุณวุฒิระดับปริญญาเอกเป็นอาจารย์ผู้สอนในหลักสูตรระดับปริญญาโทได้ แม้จะยังไม่มียุทธศาสตร์วิจัยหลังจากสำเร็จการศึกษา ทั้งนี้ ภายในระยะเวลา 2 ปี นับจากวันที่เริ่มสอน จะต้องมียุทธศาสตร์วิจัยจึงจะสามารถเป็นอาจารย์ผู้สอนในระดับปริญญา

เกณฑ์การประเมิน	ตรี	โท	เอก	หมายเหตุ
		3. มีประสบการณ์ในการทำวิจัยที่ไม่ใช่ส่วนหนึ่งของการศึกษาเพื่อรับปริญญา	และ 3. มีประสบการณ์ในการทำวิจัยที่ไม่ใช่ส่วนหนึ่งของการศึกษาเพื่อรับปริญญา	เอก และเป็นอาจารย์ประจำหลักสูตร อาจารย์ที่ปรึกษาวิทยานิพนธ์ และอาจารย์ผู้สอบวิทยานิพนธ์ในระดับปริญญาโทและปริญญาเอกได้
5. คุณสมบัติของอาจารย์ที่ปรึกษาวิทยานิพนธ์หลัก และอาจารย์ที่ปรึกษาการค้นคว้าอิสระ		1. เป็นอาจารย์ประจำที่มีคุณวุฒิปริญญาเอกหรือดำรงตำแหน่งทางวิชาการไม่ต่ำกว่ารองศาสตราจารย์ในสาขาวิชานั้นหรือสาขาวิชาที่สัมพันธ์กัน และ	1. เป็นอาจารย์ประจำที่มีคุณวุฒิปริญญาเอกหรือดำรงตำแหน่งทางวิชาการไม่ต่ำกว่ารองศาสตราจารย์ ในสาขาวิชานั้นหรือสาขาวิชาที่สัมพันธ์กัน และ	- การพิจารณากรณีอาจารย์เกษียณอายุงานหรือลาออกจากราชการ ดังนี้ 1) หลักสูตรสามารถจ้างอาจารย์ที่มีคุณสมบัติตามเกณฑ์มาตรฐานหลักสูตร ซึ่งเกษียณอายุงานหรือลาออกจากราชการ กลับเข้ามาทำงานแบบเต็มเวลาหรือบางเวลาได้โดยใช้ระบบการจ้างพนักงาน
		2. มีประสบการณ์ในการทำวิจัยที่ไม่ใช่ส่วนหนึ่งของการศึกษาเพื่อรับปริญญา	2. มีประสบการณ์ในการทำวิจัยที่ไม่ใช่ส่วนหนึ่งของการศึกษาเพื่อรับปริญญา	มหาวิทยาลัย คือมีสัญญาจ้างที่ให้ค่าตอบแทนเป็นรายเดือนและมีการกำหนดภาระงานไว้อย่างชัดเจน อาจารย์ดังกล่าวสามารถปฏิบัติหน้าที่เป็นอาจารย์ประจำหลักสูตร อาจารย์ที่ปรึกษาวิทยานิพนธ์หลัก อาจารย์ที่ปรึกษาวิทยานิพนธ์ร่วม อาจารย์ผู้สอบวิทยานิพนธ์ และอาจารย์ผู้สอนได้ 2) “อาจารย์เกษียณอายุงาน” สามารถปฏิบัติหน้าที่อาจารย์ที่ปรึกษาวิทยานิพนธ์หลักได้

เกณฑ์การประเมิน	ตรี	โท	เอก	หมายเหตุ
				ต่อไปจนนิสิตสำเร็จการศึกษา หากนักศึกษาได้รับอนุมัติโครงงานวิทยานิพนธ์ก่อนการเกษียณอายุ
6. คุณสมบัติของอาจารย์ที่ปรึกษาวิทยานิพนธ์ร่วม (ถ้ามี)		1. เป็นอาจารย์ประจำหรือผู้ทรงคุณวุฒิภายนอกที่มีคุณวุฒิปริญญาเอกหรือดำรงตำแหน่งทางวิชาการไม่ต่ำกว่ารองศาสตราจารย์ในสาขาวิชานั้นหรือสาขาวิชาที่สัมพันธ์กัน และ	1. เป็นอาจารย์ประจำหรือผู้ทรงคุณวุฒิภายนอกที่มีคุณวุฒิปริญญาเอกหรือดำรงตำแหน่งทางวิชาการไม่ต่ำกว่ารองศาสตราจารย์ ในสาขาวิชานั้นหรือสาขาวิชาที่สัมพันธ์กัน และ	แนวทางบริหารเกณฑ์มาตรฐานหลักสูตรระดับอุดมศึกษา พ.ศ. 2548 ข้อ 7.6 ผู้เชี่ยวชาญเฉพาะ หมายถึงบุคลากรที่มีความรู้ความเชี่ยวชาญในสาขาวิชาที่เปิดสอนเป็นอย่างดี ซึ่งอาจเป็นบุคลากรที่ไม่อยู่ในสายวิชาการ
		2. มีประสบการณ์ในการทำวิจัยที่ไม่ใช่ส่วนหนึ่งของการศึกษาเพื่อรับปริญญา	2. มีประสบการณ์ในการทำวิจัยที่ไม่ใช่ส่วนหนึ่งของการศึกษาเพื่อรับปริญญา	หรือเป็นผู้ทรงคุณวุฒิภายนอกสถาบัน โดยไม่ต้องพิจารณาด้านคุณวุฒิและตำแหน่งทางวิชาการผู้เชี่ยวชาญเฉพาะที่จะเป็นอาจารย์ที่ปรึกษาวิทยานิพนธ์หลัก ต้องเป็นบุคลากรประจำในสถาบันเท่านั้น ส่วนผู้เชี่ยวชาญเฉพาะที่จะเป็นอาจารย์ที่ปรึกษาวิทยานิพนธ์ร่วม อาจเป็นบุคลากรประจำในสถาบันหรือผู้ทรงคุณวุฒิภายนอกสถาบันที่มีความรู้ ความเชี่ยวชาญและประสบการณ์สูงในสาขาวิชานั้นๆ เป็นที่ยอมรับในระดับหน่วยงานหรือระดับ

เกณฑ์การประเมิน	ตรี	โท	เอก	หมายเหตุ
				<p>กระทรวงหรือวงการศึกษาซีพด้านนั้น เทียบได้ ไม่ต่ำกว่าระดับ 9 ขึ้นไป ตามหลักเกณฑ์และ วิธีการที่สำนักงานคณะกรรมการข้าราชการ พลเรือนและหน่วยงานที่เกี่ยวข้องกำหนด</p> <p>ในกรณีหลักสูตรปริญญาเอกไม่มีอาจารย์ที่ ปรึกษาวิทยานิพนธ์ร่วม อาจารย์ผู้สอบ วิทยานิพนธ์ หรืออาจารย์ผู้สอนที่ได้รับคุณวุฒิ ปริญญาเอก หรือไม่เป็นผู้ดำรงตำแหน่งทาง วิชาการตั้งแต่รองศาสตราจารย์ขึ้นไปใน สาขาวิชาที่เปิดสอน สถาบันอุดมศึกษาอาจ แต่งตั้งผู้เชี่ยวชาญเฉพาะด้านแทนเป็นกรณีๆ ไป โดยความเห็นชอบของสภา สถาบันอุดมศึกษา และต้องแจ้งคณะกรรมการ การอุดมศึกษาให้รับทราบการแต่งตั้งนั้นด้วย</p>
7. คุณสมบัติของอาจารย์ ผู้สอบวิทยานิพนธ์		1. เป็นอาจารย์ประจำและ ผู้ทรงคุณวุฒิภายนอกสถาบันที่มี คุณวุฒิปริญญาเอกหรือเทียบเท่า หรือดำรงตำแหน่งทางวิชาการไม่ ต่ำกว่ารองศาสตราจารย์ ใน สาขาวิชานั้นหรือสาขาวิชาที่	1. เป็นอาจารย์ประจำหรือ ผู้ทรงคุณวุฒิภายนอกสถาบันที่ มีคุณวุฒิปริญญาเอกหรือ เทียบเท่าหรือดำรงตำแหน่ง ทางวิชาการไม่ต่ำกว่ารอง ศาสตราจารย์ ในสาขาวิชานั้น	

เกณฑ์การประเมิน	ตรี	โท	เอก	หมายเหตุ
		สัมพันธ์กัน และ 2. มีประสบการณ์ในการทำวิจัยที่ไม่ใช่ส่วนหนึ่งของการศึกษาเพื่อรับปริญญา	หรือสาขาวิชาที่สัมพันธ์กัน และ 2. มีประสบการณ์ในการทำวิจัยที่ไม่ใช่ส่วนหนึ่งของการศึกษาเพื่อรับปริญญา	
8. การตีพิมพ์เผยแพร่ผลงานของผู้สำเร็จการศึกษา		(เฉพาะแผน ก เท่านั้น) ต้องเป็นรายงานสืบเนื่องฉบับเต็มในการประชุมทางวิชาการ (proceedings) หรือวารสารหรือสิ่งพิมพ์วิชาการซึ่งอยู่ในรูปแบบเอกสารหรือ สื่ออิเล็กทรอนิกส์	วารสารหรือสิ่งพิมพ์วิชาการที่มีกรรมการภายนอกมาร่วมกลั่นกรอง(peer review) ซึ่งอยู่ในรูปแบบเอกสาร หรือ สื่ออิเล็กทรอนิกส์	วิทยานิพนธ์ซึ่งเกี่ยวข้องกับสิ่งประดิษฐ์ การจดทะเบียนสิทธิบัตรหรืออนุสิทธิบัตรสามารถทดแทนแทนการตีพิมพ์ในวารสารหรือสิ่งพิมพ์ทางวิชาการได้ โดยพิจารณาจากปีที่ได้รับสิทธิบัตร หรืออนุสิทธิบัตร ไม่ใช่ปีที่ขอจด
9. ภาระงานอาจารย์ที่ปรึกษาวิทยานิพนธ์และการค้นคว้าอิสระในระดับบัณฑิตศึกษา		วิทยานิพนธ์ อาจารย์ 1 คน ต่อ นักศึกษา 5 คน การค้นคว้าอิสระ อาจารย์ 1 คน ต่อ นักศึกษา 15 คน *หากเป็นที่ปรึกษาทั้ง 2 ประเภท ให้เทียบสัดส่วนนักศึกษาที่ทำ	วิทยานิพนธ์ อาจารย์ 1 คน ต่อ นักศึกษา 5 คน	- ประกาศกระทรวงศึกษาธิการ เรื่อง เกณฑ์มาตรฐานหลักสูตรระดับบัณฑิตศึกษา พ.ศ. 2548 ข้อ 10 กำหนดว่า อาจารย์ประจำ 1 คน ให้เป็นอาจารย์ที่ปรึกษาได้ไม่เกิน 5 คน หากหลักสูตรใดมีอาจารย์ประจำที่มีศักยภาพพร้อมที่จะดูแลนักศึกษาได้มากกว่า 5 คน ให้อยู่ในดุลยพินิจของสถาบัน อุดมศึกษานั้น แต่ทั้งนี้ต้องไม่เกิน 10 คน เพื่อสนับสนุนนักวิจัยที่มีศักยภาพสูงที่มีความ

เกณฑ์การประเมิน	ตรี	โท	เอก	หมายเหตุ
		วิทยานิพนธ์ 1 คนเทียบเท่ากับ นักศึกษาที่ค้นคว้าอิสระ 3 คน		พร้อมทางด้านทุนวิจัยและเครื่องมือวิจัย รวมทั้งผู้ที่ดำเนินโครงการวิจัยขนาดใหญ่อย่าง ต่อเนื่อง ในการผลิตผลงาน
10. อาจารย์ที่ปรึกษา วิทยานิพนธ์และการ ค้นคว้าอิสระในระดับ บัณฑิตศึกษามี ผลงานวิจัยอย่างต่อเนื่อง และสม่ำเสมอ		ควรมีอย่างน้อย 1 เรื่องในรอบ 5 ปี โดยนับรวมปีที่ประเมิน	ควรมีอย่างน้อย 1 เรื่องในรอบ 5 ปี โดยนับรวมปีที่ประเมิน	เป็นเจตนาที่ประสงค์ให้มีการพัฒนา งานวิจัยอย่างสม่ำเสมอ
11. การปรับปรุง หลักสูตรตามรอบ ระยะเวลาที่กำหนด	ต้องไม่เกิน 5 ปี (จะต้อง ปรับปรุงให้เสร็จและอนุมัติ/ให้ ความเห็นชอบโดยสภา มหาวิทยาลัย/สถาบัน เพื่อให้ หลักสูตรใช้งานในปีที่ 6) หมายเหตุ สำหรับหลักสูตร 5 ปี ประกาศ ใช้ในปีที่ 7 หรือหลักสูตร 6 ปี ประกาศใช้ในปีที่ 8	ต้องไม่เกิน 5 ปี (จะต้องปรับปรุงให้เสร็จและ อนุมัติ/ให้ความเห็นชอบโดยสภา มหาวิทยาลัย/สถาบัน เพื่อให้ หลักสูตรใช้งานในปีที่ 6)	ต้องไม่เกิน 5 ปี (จะต้องปรับปรุงให้เสร็จและ อนุมัติ/ให้ความเห็นชอบโดย สภามหาวิทยาลัย/สถาบัน เพื่อให้หลักสูตรใช้งานในปีที่ 6)	

เกณฑ์การประเมิน	ตรี	โท	เอก	หมายเหตุ
12. การดำเนินงานให้เป็นไปตามตัวบ่งชี้ผลการดำเนินงานเพื่อการประกันคุณภาพหลักสูตรและการเรียนการสอนตามกรอบมาตรฐานคุณวุฒิระดับอุดมศึกษาแห่งชาติ	ตัวบ่งชี้ TQF ข้อ 1 - 5 ต้องดำเนินการทุกตัว	ตัวบ่งชี้ TQF ข้อ 1 - 5 ต้องดำเนินการทุกตัว	ตัวบ่งชี้ TQF ข้อ 1 - 5 ต้องดำเนินการทุกตัว	
รวม	เกณฑ์ 4 ข้อ	เกณฑ์ 12 ข้อ	เกณฑ์ 12 ข้อ	

ผลการประเมินตัวบ่งชี้ที่ 1.1 กำหนดไว้เป็น “ผ่าน” และ “ไม่ผ่าน” หากไม่ผ่านเกณฑ์ข้อใดข้อหนึ่ง ถือว่าหลักสูตรไม่ได้มาตรฐาน และผลเป็น “ไม่ผ่าน” (คะแนนเป็น ศูนย์)

หลักฐานเอกสารที่ต้องการนอกเหนือจากเอกสารประกอบแต่ละรายตัวบ่งชี้

1. เอกสารหลักสูตรฉบับที่ สกอ. ประทับตรารับทราบ
2. หนังสือนำที่ สกอ. แจ้งรับทราบหลักสูตร (ถ้ามี)
3. กรณีหลักสูตรยังไม่ได้แจ้งการรับทราบ ให้มีหนังสือนำส่ง สกอ. หรือหนังสือส่งคืนจาก สกอ. และรายงานการประชุมสภาที่อนุมัติ/ ให้ความเห็นชอบหลักสูตร

องค์ประกอบที่ 2 บัณฑิต

ตัวบ่งชี้ที่ 2.1	คุณภาพบัณฑิตตามกรอบมาตรฐานคุณวุฒิระดับอุดมศึกษาแห่งชาติ
ชนิดของตัวบ่งชี้	ผลลัพธ์
การคิดรอบปี	ปีการศึกษา 2557 (ส.ค. 57 – ก.ค. 58)
คำอธิบายตัวบ่งชี้	

กรอบมาตรฐานคุณวุฒิระดับอุดมศึกษาแห่งชาติ (Thai Qualifications Framework for Higher Education: TQF) ได้มีการกำหนดคุณลักษณะบัณฑิตที่พึงประสงค์ตามที่หลักสูตรกำหนดไว้ใน มคอ.2 ซึ่งครอบคลุมผลการเรียนรู้อย่างน้อย 5 ด้านคือ 1) ด้านคุณธรรมจริยธรรม 2) ด้านความรู้ 3) ด้านทักษะทางปัญญา 4) ด้านทักษะความสัมพันธ์ระหว่างบุคคลและความรับผิดชอบและ 5) ด้านทักษะการวิเคราะห์เชิงตัวเลข การสื่อสาร และ การใช้เทคโนโลยีสารสนเทศ ตัวบ่งชี้นี้จะเป็นการประเมินคุณภาพบัณฑิตในมุมมองของผู้ใช้บัณฑิต

เกณฑ์การประเมิน

ใช้ค่าเฉลี่ยของคะแนนประเมินบัณฑิต (คะแนนเต็ม 5)

สูตรการคำนวณ

$$\text{คะแนนที่ได้} = \frac{\text{ผลรวมของค่าคะแนนที่ได้จากการประเมินบัณฑิต}}{\text{จำนวนบัณฑิตที่ได้รับการประเมินทั้งหมด}}$$

ข้อมูลประกอบ

จำนวนบัณฑิตที่รับการประเมินจากผู้ใช้บัณฑิตจะต้องไม่น้อยกว่าร้อยละ 20 ของจำนวนบัณฑิตที่สำเร็จการศึกษา

ตัวบ่งชี้ที่ 2.2 (ปริญญาตรี) ร้อยละของบัณฑิตปริญญาตรีที่ได้งานทำหรือประกอบอาชีพอิสระภายใน 1
 ชนิดของตัวบ่งชี้ ผลลัพธ์

การคิดรอบปี ปีการศึกษา 2557 (ส.ค. 57 – ก.ค. 58)

คำอธิบายตัวบ่งชี้

บัณฑิตปริญญาตรีที่สำเร็จศึกษาในหลักสูตรภาคปกติ ภาคพิเศษ และภาคนอกเวลาในสาขานั้นๆ ที่ได้
 งานทำหรือมีกิจการของตนเองที่มีรายได้ประจำภายในระยะเวลา 1 ปี นับจากวันที่สำเร็จการศึกษาเมื่อเทียบกับ
 บัณฑิตที่สำเร็จการศึกษาในปีการศึกษานั้น การนับการมีงานทำ นับกรณีการทำงานสุจริตทุกประเภทที่สามารถ
 สร้างรายได้เข้ามาเป็นประจำเพื่อเลี้ยงชีพตนเองได้ การคำนวณร้อยละของผู้มีงานทำของผู้สำเร็จการศึกษาที่
 ลงทะเบียนเรียนในภาคพิเศษหรือภาคนอกเวลาให้คำนวณเฉพาะผู้ที่เปลี่ยนงานใหม่หลังสำเร็จการศึกษาเท่านั้น
เกณฑ์การประเมิน

โดยการแปลงค่าร้อยละของบัณฑิตปริญญาตรีที่ได้งานทำหรือประกอบอาชีพอิสระภายใน 1 ปี เป็น
 คะแนนระหว่าง 0 – 5 กำหนดให้เป็นคะแนนเต็ม 5 = ร้อยละ 100

สูตรคำนวณ

1. คำนวณร้อยละของบัณฑิตปริญญาตรีที่ได้งานทำหรือประกอบอาชีพอิสระภายใน 1 ปี ตามสูตร

$$\frac{\text{จำนวนบัณฑิตปริญญาตรีที่ได้งานทำหรือประกอบอาชีพอิสระภายใน 1 ปี}}{\text{จำนวนบัณฑิตที่มอบแบบสำรวจทั้งหมด}} \times 100$$

การคำนวณค่าร้อยละนี้ไม่นำบัณฑิตที่ศึกษาต่อ รับเกณฑ์ทหาร อุปสมบท และบัณฑิตที่มีงานทำ
 แล้วแต่ไม่ได้เปลี่ยนงาน มาพิจารณา

2. แปลงค่าร้อยละของบัณฑิตที่คำนวณได้ในข้อ 1 เทียบกับ คะแนนเต็ม 5

$$\text{คะแนนที่ได้} = \frac{\text{ค่าร้อยละของบัณฑิตปริญญาตรีที่ได้งานทำหรือประกอบอาชีพอิสระภายใน 1 ปี}}{100} \times 5$$

หมายเหตุ : จำนวนบัณฑิตที่ตอบแบบสำรวจจะต้องไม่น้อยกว่าร้อยละ 70 ของจำนวนบัณฑิตที่สำเร็จ
 การศึกษา

ตัวบ่งชี้ที่ 2.2 (ปริญญาโท) ผลงานของนักศึกษาและผู้สำเร็จการศึกษาในระดับปริญญาโทที่ได้รับการตีพิมพ์หรือเผยแพร่

ชนิดของตัวบ่งชี้ ผลลัพธ์

การคิดรอบปี ปีปฏิทิน 2557 (ม.ค. 57 – ธ.ค. 57)

คำอธิบายตัวบ่งชี้

การศึกษาในระดับปริญญาโทจะต้องมีการค้นคว้า คิดอย่างเป็นระบบ วิจัยเพื่อหาคำตอบที่มีความน่าเชื่อถือ ผู้สำเร็จการศึกษาจะต้องประมวลความรู้เพื่อจัดทำผลงานที่แสดงถึงความสามารถในการใช้ความรู้อย่างเป็นระบบและสามารถนำเผยแพร่ให้เป็นประโยชน์ต่อสาธารณะ ตัวบ่งชี้นี้จะเป็นการประเมินคุณภาพของผลงานของผู้สำเร็จการศึกษาในระดับปริญญาโท

เกณฑ์การประเมิน

โดยการแปลงค่าร้อยละของผลรวมถ่วงน้ำหนักของผลงานที่ตีพิมพ์เผยแพร่ต่อผู้สำเร็จการศึกษาเป็นคะแนนระหว่าง 0 – 5 กำหนดให้เป็นคะแนนเต็ม 5 = ร้อยละ 40 ขึ้นไป

สูตรคำนวณ

1. คำนวณร้อยละของผลรวมถ่วงน้ำหนักของผลงานที่ตีพิมพ์เผยแพร่ต่อผู้สำเร็จการศึกษา ตามสูตร

$$\frac{\text{ผลรวมถ่วงน้ำหนักของผลงานที่ตีพิมพ์หรือเผยแพร่ของนักศึกษาและผู้สำเร็จการศึกษาระดับปริญญาโท}}{\text{จำนวนผู้สำเร็จการศึกษาระดับปริญญาโททั้งหมด}} \times 100$$

2. แปลงค่าร้อยละที่คำนวณได้ในข้อ 1 เทียบกับคะแนนเต็ม 5

$$\text{คะแนนที่ได้} = \frac{\text{ร้อยละของผลรวมถ่วงน้ำหนักของผลงานที่ตีพิมพ์หรือเผยแพร่ต่อผู้สำเร็จการศึกษา}}{40} \times 5$$

กำหนดระดับคุณภาพผลงานทางวิชาการ ดังนี้

ค่าน้ำหนัก	ระดับคุณภาพ
0.10	บทความฉบับสมบูรณ์ที่ตีพิมพ์ในลักษณะใดลักษณะหนึ่ง
0.20	บทความฉบับสมบูรณ์ที่ตีพิมพ์ในรายงานสืบเนื่องจากการประชุมวิชาการระดับชาติ
0.40	- บทความฉบับสมบูรณ์ที่ตีพิมพ์ในรายงานสืบเนื่องจากการประชุมวิชาการระดับนานาชาติ หรือในวารสารวิชาการระดับชาติที่ไม่อยู่ในฐานข้อมูล ตามประกาศ ก.พ.อ. หรือระเบียบคณะกรรมการการอุดมศึกษาว่าด้วย หลักเกณฑ์การพิจารณาวารสารทางวิชาการสำหรับการเผยแพร่ผลงานทางวิชาการ พ.ศ.2556 แต่สถาบันนำเสนอสภาสถาบันอนุมัติ และจัดทำเป็นประกาศให้ทราบเป็นการทั่วไป และแจ้งให้ กพอ./กกอ.ทราบภายใน 30 วันนับแต่วันที่ออกประกาศ - ผลงานที่ได้รับการจดอนุสิทธิบัตร
0.60	- บทความที่ตีพิมพ์ในวารสารวิชาการที่ปรากฏในฐานข้อมูล TCI กลุ่มที่ 2
0.80	- บทความที่ตีพิมพ์ในวารสารวิชาการระดับนานาชาติที่ไม่อยู่ในฐานข้อมูล ตามประกาศ ก.พ.อ. หรือระเบียบคณะกรรมการการอุดมศึกษา ว่าด้วย หลักเกณฑ์การพิจารณาวารสารทางวิชาการสำหรับการเผยแพร่ผลงานทางวิชาการ พ.ศ.2556 แต่สถาบันนำเสนอสภาสถาบันอนุมัติและจัดทำเป็นประกาศให้ทราบเป็นการทั่วไป และแจ้งให้ กพอ./กกอ.ทราบภายใน 30 วันนับแต่วันที่ออกประกาศ (ซึ่งไม่อยู่ใน Beall's list) หรือตีพิมพ์ในวารสารวิชาการที่ปรากฏในฐานข้อมูล TCI กลุ่มที่ 1
1.00	- บทความที่ตีพิมพ์ในวารสารวิชาการระดับนานาชาติที่ปรากฏในฐานข้อมูลระดับนานาชาติตามประกาศ ก.พ.อ. หรือระเบียบคณะกรรมการการอุดมศึกษา ว่าด้วย หลักเกณฑ์การพิจารณาวารสารทางวิชาการสำหรับการเผยแพร่ผลงานทางวิชาการ พ.ศ. 2556 - ผลงานที่ได้รับการจดสิทธิบัตร

การส่งบทความเพื่อพิจารณาคัดเลือกให้นำเสนอในการประชุมวิชาการต้องส่งเป็นฉบับสมบูรณ์ (Full Paper) และเมื่อได้รับการตอบรับและตีพิมพ์แล้ว การตีพิมพ์ต้องตีพิมพ์เป็นฉบับสมบูรณ์ซึ่งสามารถอยู่ในรูปแบบเอกสารหรือสื่ออิเล็กทรอนิกส์ได้

กำหนดระดับคุณภาพสร้างสรรค์ ดังนี้

ค่าน้ำหนัก	ระดับคุณภาพ
0.20	งานสร้างสรรค์ที่มีการเผยแพร่สู่สาธารณะในลักษณะใดลักษณะหนึ่ง หรือผ่านสื่ออิเล็กทรอนิกส์ online
0.40	งานสร้างสรรค์ที่ได้รับการเผยแพร่ในระดับสถาบัน
0.60	งานสร้างสรรค์ที่ได้รับการเผยแพร่ในระดับชาติ
0.80	งานสร้างสรรค์ที่ได้รับการเผยแพร่ในระดับความร่วมมือระหว่างประเทศ
1.00	งานสร้างสรรค์ที่ได้รับการเผยแพร่ในระดับภูมิภาคอาเซียน/นานาชาติ

ผลงานสร้างสรรค์ทุกชิ้นต้องผ่านการพิจารณาจากคณะกรรมการที่มีองค์ประกอบไม่น้อยกว่า 3 คน โดยมีบุคคลภายนอกสถาบันร่วมพิจารณาด้วย

หมายเหตุ

1. ผลงานวิจัยที่มีชื่อนักศึกษาและอาจารย์ร่วมกันและนับในตัวบ่งชี้แล้ว สามารถนำไปนับในตัวบ่งชี้ ผลงานทางวิชาการของอาจารย์
2. ผลงานของนักศึกษาและผู้สำเร็จการศึกษาให้นับผลงานทุกชิ้นที่มีการตีพิมพ์เผยแพร่ในปีการประเมิน นั้นๆ
3. ในกรณีที่ไม่มีผู้สำเร็จการศึกษาไม่พิจารณาตัวบ่งชี้

ตัวบ่งชี้ที่ 2.2 (ปริญญาเอก) ผลงานของนักศึกษาและผู้สำเร็จการศึกษาในระดับปริญญาเอกที่ได้รับการตีพิมพ์หรือเผยแพร่

ชนิดของตัวบ่งชี้ ผลลัพธ์

การคิดรอบปี ปีปฏิทิน 2557 (ม.ค. 57 – ธ.ค. 57)

คำอธิบายตัวบ่งชี้

การศึกษาในระดับปริญญาเอกเป็นการศึกษาในระดับสูงจะต้องมีการค้นคว้า คิดอย่างเป็นระบบ วิจัย เพื่อหาประเด็นความรู้ใหม่ที่มีความน่าเชื่อถือ เป็นประโยชน์ ผู้สำเร็จการศึกษาจะต้องประมวลความรู้เพื่อจัดทำผลงานที่แสดงถึงความสามารถในการใช้ความรู้อย่างเป็นระบบและสามารถนำเผยแพร่ให้เป็นประโยชน์ต่อสาธารณชน ตัวบ่งชี้นี้จะเป็นการประเมินคุณภาพของผลงานของผู้สำเร็จการศึกษาในระดับปริญญาเอก

เกณฑ์การประเมิน

โดยการแปลงค่าร้อยละของผลรวมถ่วงน้ำหนักของผลงานที่ตีพิมพ์เผยแพร่ต่อผู้สำเร็จการศึกษา เป็นคะแนนระหว่าง 0 – 5 กำหนดให้เป็นคะแนนเต็ม 5 = ร้อยละ 80 ขึ้นไป

สูตรคำนวณ

1. คำนวณร้อยละของผลรวมถ่วงน้ำหนักของผลงานที่ตีพิมพ์เผยแพร่ต่อผู้สำเร็จการศึกษา ตามสูตร

$$\frac{\text{ผลรวมถ่วงน้ำหนักของผลงานที่ตีพิมพ์หรือเผยแพร่ของนักศึกษาและผู้สำเร็จการศึกษาระดับปริญญาเอก}}{\text{จำนวนผู้สำเร็จการศึกษาระดับปริญญาเอกทั้งหมด}} \times 100$$

2. แปลงค่าร้อยละที่คำนวณได้ในข้อ 1 เทียบกับคะแนนเต็ม 5

$$\text{คะแนนที่ได้} = \frac{\text{ร้อยละของผลรวมถ่วงน้ำหนักของผลงานที่ตีพิมพ์หรือเผยแพร่ต่อผู้สำเร็จการศึกษา}}{80} \times 5$$

กำหนดระดับคุณภาพผลงานทางวิชาการ ดังนี้

ค่าน้ำหนัก	ระดับคุณภาพ
0.20	- บทความฉบับสมบูรณ์ที่ตีพิมพ์ในรายงานสืบเนื่องจากการประชุมวิชาการระดับชาติ
0.40	- บทความฉบับสมบูรณ์ที่ตีพิมพ์ในรายงานสืบเนื่องจากการประชุมวิชาการระดับนานาชาติ หรือในวารสารทางวิชาการระดับชาติที่ไม่อยู่ในฐานข้อมูล ตามประกาศ ก.พ.อ. หรือระเบียบคณะกรรมการการอุดมศึกษาว่าด้วย หลักเกณฑ์การพิจารณาวารสารทางวิชาการสำหรับการเผยแพร่ผลงานทางวิชาการ พ.ศ.2556 แต่สถาบันนำเสนอสภาสถาบันอนุมัติและจัดทำเป็นประกาศให้ทราบเป็นการทั่วไป และแจ้งให้ กพอ./กกอ.ทราบภายใน 30 วันนับแต่วันที่ออกประกาศ - ผลงานที่ได้รับการจดอนุสิทธิบัตร
0.60	- บทความที่ตีพิมพ์ในวารสารวิชาการที่ปรากฏในฐานข้อมูล TCI กลุ่มที่ 2
0.80	- บทความที่ตีพิมพ์ในวารสารวิชาการระดับนานาชาติที่ไม่อยู่ในฐานข้อมูล ตามประกาศ ก.พ.อ. หรือระเบียบคณะกรรมการการอุดมศึกษา ว่าด้วย หลักเกณฑ์การพิจารณาวารสารทางวิชาการสำหรับการเผยแพร่ผลงานทางวิชาการ พ.ศ.2556 แต่สถาบันนำเสนอสภาสถาบันอนุมัติและจัดทำเป็นประกาศให้ทราบเป็นการทั่วไป และแจ้งให้ กพอ./กกอ.ทราบภายใน 30 วันนับแต่วันที่ออกประกาศ (ซึ่งไม่อยู่ใน Beall's list) หรือตีพิมพ์ในวารสารวิชาการที่ปรากฏในฐานข้อมูล TCI กลุ่มที่ 1
1.00	- บทความที่ตีพิมพ์ในวารสารวิชาการระดับนานาชาติที่ปรากฏในฐานข้อมูลระดับนานาชาติตามประกาศ ก.พ.อ. หรือระเบียบคณะกรรมการการอุดมศึกษา ว่าด้วย หลักเกณฑ์การพิจารณาวารสารทางวิชาการสำหรับการเผยแพร่ผลงานทางวิชาการ พ.ศ. 2556 - ผลงานที่ได้รับการจดสิทธิบัตร

การส่งบทความเพื่อพิจารณาคัดเลือกให้นำเสนอในการประชุมวิชาการต้องส่งเป็นฉบับสมบูรณ์ (Full Paper) และเมื่อได้รับการตอบรับและตีพิมพ์แล้ว การตีพิมพ์ต้องตีพิมพ์เป็นฉบับสมบูรณ์ซึ่งสามารถอยู่ในรูปแบบเอกสาร หรือสื่ออิเล็กทรอนิกส์ได้

กำหนดระดับคุณภาพสร้างสรรค์ ดังนี้

ค่าน้ำหนัก	ระดับคุณภาพ
0.20	งานสร้างสรรค์ที่มีการเผยแพร่สู่สาธารณะในลักษณะใดลักษณะหนึ่ง หรือผ่านสื่ออิเล็กทรอนิกส์ online
0.40	งานสร้างสรรค์ที่ได้รับการเผยแพร่ในระดับสถาบัน
0.60	งานสร้างสรรค์ที่ได้รับการเผยแพร่ในระดับชาติ
0.80	งานสร้างสรรค์ที่ได้รับการเผยแพร่ในระดับความร่วมมือระหว่างประเทศ
1.00	งานสร้างสรรค์ที่ได้รับการเผยแพร่ในระดับภูมิภาคอาเซียน/นานาชาติ

ผลงานสร้างสรรค์ทุกชิ้นต้องผ่านการพิจารณาจากคณะกรรมการที่มีองค์ประกอบไม่น้อยกว่า 3 คน โดยมีบุคคลภายนอกสถาบันร่วมพิจารณาด้วย

หมายเหตุ

1. ผลงานวิจัยที่มีชื่อนักศึกษาและอาจารย์รวมกันและนับในตัวเองครั้งนี้แล้ว สามารถนำไปนับในตัวบ่งชี้ผลงานทางวิชาการของอาจารย์
2. ผลงานของนักศึกษาและผู้สำเร็จการศึกษาให้นับผลงานทุกชิ้นที่มีการตีพิมพ์เผยแพร่ในปีการประเมินนั้นๆ
3. ในกรณีที่ไม่มีผู้สำเร็จการศึกษาไม่พิจารณาตัวเองครั้งนี้

องค์ประกอบที่ 3 นักศึกษา

ตัวบ่งชี้ที่ 3.1	การรับนักศึกษา
ชนิดของตัวบ่งชี้	กระบวนการ
การคิดรอบปี	ปีการศึกษา 2557 (ส.ค. 57 – ก.ค. 58)
คำอธิบายตัวบ่งชี้	

คุณสมบัติของนักศึกษาที่รับเข้าศึกษาในหลักสูตร เป็นปัจจัยพื้นฐานของความสำเร็จ แต่ละหลักสูตรจะมีแนวคิดปรัชญาในการออกแบบหลักสูตร ซึ่งจำเป็นต้องมีการกำหนดคุณสมบัติของนักศึกษาที่สอดคล้องกับลักษณะธรรมชาติของหลักสูตร การกำหนดเกณฑ์ที่ใช้ในการคัดเลือกต้องมีความโปร่งใส ชัดเจน และสอดคล้องกับคุณสมบัติของนักศึกษาที่กำหนดในหลักสูตร มีเครื่องมือที่ใช้ในการคัดเลือก ข้อมูล หรือวิธีการคัดเลือกให้นักศึกษาให้ได้นักศึกษาที่มีความพร้อมทางปัญญา สุขภาพกายและจิต ความมุ่งมั่นที่จะเรียน และมีเวลาเรียนเพียงพอ เพื่อให้สามารถสำเร็จการศึกษาได้ตามระยะเวลาที่หลักสูตรกำหนด

ในการรายงานการดำเนินงานตามตัวบ่งชี้นี้ ให้อธิบายกระบวนการหรือแสดงผลการดำเนินงานในประเด็นที่เกี่ยวข้องดังต่อไปนี้

- การรับนักศึกษา
- การเตรียมความพร้อมก่อนเข้าศึกษา

ในการประเมินเพื่อให้ทราบว่ายู่ในระดับคะแนนใด ให้พิจารณาในภาพรวมของผลการดำเนินงานทั้งหมด ที่ทำให้ได้นักศึกษาที่มีความพร้อมที่จะเรียนในหลักสูตร

เกณฑ์การประเมิน

0	1	2	3	4	5
<ul style="list-style-type: none"> • ไม่มีระบบ • ไม่มีกลไก • ไม่มีแนวคิดในการกำกับติดตามและปรับปรุง • ไม่มีข้อมูลหลักฐาน 	<ul style="list-style-type: none"> • มีระบบ มีกลไก • ไม่มีการนำระบบกลไกไปสู่การปฏิบัติ/ดำเนินงาน 	<ul style="list-style-type: none"> • มีระบบ มีกลไก • มีการนำระบบกลไกไปสู่การปฏิบัติ/ดำเนินงาน • มีการประเมินกระบวนการ • ไม่มีการปรับปรุง/พัฒนากระบวนการ 	<ul style="list-style-type: none"> • มีระบบ มีกลไก • มีการนำระบบกลไกไปสู่การปฏิบัติ/ดำเนินงาน • มีการประเมินกระบวนการ • มีการปรับปรุง/พัฒนากระบวนการจากผลการประเมิน 	<ul style="list-style-type: none"> • มีระบบ มีกลไก • มีการนำระบบกลไกไปสู่การปฏิบัติ/ดำเนินงาน • มีการประเมินกระบวนการ • มีการปรับปรุง/พัฒนากระบวนการจากผลการประเมิน • มีผลจากการปรับปรุงเห็นชัดเจนเป็นรูปธรรม 	<ul style="list-style-type: none"> • มีระบบ มีกลไก • มีการนำระบบกลไกไปสู่การปฏิบัติ/ดำเนินงาน • มีการประเมินกระบวนการ • มีการปรับปรุง/พัฒนากระบวนการจากผลการประเมิน • มีผลจากการปรับปรุงเห็นชัดเจนเป็นรูปธรรม • มีผลจากการปรับปรุงเห็นชัดเจนเป็นรูปธรรม • มีแนวทางปฏิบัติที่ดี โดยมีหลักฐานเชิงประจักษ์ยืนยันและกรรมการผู้ตรวจประเมินสามารถให้เหตุผลอธิบายการเป็นแนวปฏิบัติที่ดีได้ชัดเจน

ตัวบ่งชี้ที่ 3.2	การส่งเสริมและพัฒนาการศึกษา
ชนิดของตัวบ่งชี้	กระบวนการ
การคิดรอบปี	ปีการศึกษา 2557 (ส.ค. 57 – ก.ค. 58)
คำอธิบายตัวบ่งชี้	

ในช่วงปีแรกของการศึกษา ต้องมีกลไกในการพัฒนาความรู้พื้นฐานหรือการเตรียมความพร้อมทางการเรียนแก่นักศึกษา เพื่อให้มีความสามารถในการเรียนรู้ระดับอุดมศึกษาได้อย่างมีความสุข อัตราการลาออกกลางคันน้อย ในระหว่างการศึกษา มีการจัดกิจกรรมการพัฒนาความรู้ความสามารถในรูปแบบต่างๆ ทั้งกิจกรรมในห้องเรียนและนอกห้องเรียน มีกิจกรรมเสริมสร้างความเป็นพลเมืองดีที่มีจิตสำนึกสาธารณะ มีการวางระบบการดูแลให้คำปรึกษาจากอาจารย์ที่ปรึกษาวิชาการ (ระดับปริญญาตรี โท เอก) ระบบการป้องกันหรือการบริหารจัดการความเสี่ยงของนักศึกษา เพื่อให้สามารถสำเร็จการศึกษาได้ตามระยะเวลาที่หลักสูตรกำหนด รวมทั้งการส่งเสริมการเผยแพร่ผลงานวิชาการของนักศึกษา การสร้างโอกาสการเรียนรู้ที่ส่งเสริมการพัฒนาศักยภาพนักศึกษาและทักษะการเรียนรู้ในศตวรรษที่ 21 ให้ได้มาตรฐานสากล

ในการรายงานการดำเนินงานตามตัวบ่งชี้นี้ ให้อธิบายกระบวนการหรือแสดงผลการดำเนินงานในประเด็นที่เกี่ยวข้องอย่างน้อยดังต่อไปนี้

- การควบคุมการดูแลการให้คำปรึกษาวิชาการและแนะแนวแก่นักศึกษาปริญญาตรี
- การควบคุมดูแลการให้คำปรึกษาวิทยานิพนธ์ แก่บัณฑิตศึกษา
- การพัฒนาศักยภาพนักศึกษาและการส่งเสริมสร้างทักษะการเรียนรู้ในศตวรรษที่ 21

ในการประเมินเพื่อให้ทราบว่าคุณอยู่ในระดับคะแนนใด ให้พิจารณาในภาพรวมของผลการดำเนินงานทั้งหมด ที่ทำให้นักศึกษาเรียนอย่างมีความสุขและมีทักษะที่จำเป็นต่อการประกอบอาชีพในอนาคต

เกณฑ์การประเมิน

0	1	2	3	4	5
<ul style="list-style-type: none"> • ไม่มีระบบ • ไม่มีกลไก • ไม่มีแนวคิดในการกำกับติดตามและปรับปรุง • ไม่มีข้อมูลหลักฐาน 	<ul style="list-style-type: none"> • มีระบบ มีกลไก • ไม่มีการนำระบบกลไกไปสู่การปฏิบัติ/ดำเนินงาน 	<ul style="list-style-type: none"> • มีระบบ มีกลไก • มีการนำระบบกลไกไปสู่การปฏิบัติ/ดำเนินงาน • มีการประเมินกระบวนการ • ไม่มีการปรับปรุง/พัฒนากระบวนการ 	<ul style="list-style-type: none"> • มีระบบ มีกลไก • มีการนำระบบกลไกไปสู่การปฏิบัติ/ดำเนินงาน • มีการประเมินกระบวนการ • มีการปรับปรุง/พัฒนากระบวนการจากการประเมิน 	<ul style="list-style-type: none"> • มีระบบ มีกลไก • มีการนำระบบกลไกไปสู่การปฏิบัติ/ดำเนินงาน • มีการประเมินกระบวนการ • มีการปรับปรุง/พัฒนากระบวนการจากการประเมิน • มีผลจากการปรับปรุงเห็นชัดเจนเป็นรูปธรรม 	<ul style="list-style-type: none"> • มีระบบ มีกลไก • มีการนำระบบกลไกไปสู่การปฏิบัติ/ดำเนินงาน • มีการประเมินกระบวนการ • มีการปรับปรุง/พัฒนากระบวนการจากการประเมิน • มีผลจากการปรับปรุงเห็นชัดเจนเป็นรูปธรรม • มีแนวทางปฏิบัติที่ดี โดยมีหลักฐานเชิงประจักษ์ ยืนยัน และกรรมการผู้ตรวจประเมินสามารถให้เหตุผลอธิบายการเป็นแนวปฏิบัติที่ดีได้ชัดเจน

ตัวบ่งชี้ที่ 3.3	ผลที่เกิดกับนักศึกษา
ชนิดของตัวบ่งชี้	ผลลัพธ์
การคิดรอบปี	ปีการศึกษา 2557 (ส.ค. 57 – ก.ค. 58)
คำอธิบายตัวบ่งชี้	

ผลการประกันคุณภาพควรทำให้นักศึกษามีความพร้อมทางการเรียน มีอัตราการคงอยู่ของนักศึกษาในหลักสูตรสูง อัตราการสำเร็จการศึกษาตามหลักสูตรสูง นักศึกษามีความพึงพอใจต่อหลักสูตร และผลการจัดการห้องเรียนของนักศึกษา

ในการรายงานการดำเนินงานตามตัวบ่งชี้นี้ให้อธิบายกระบวนการหรือแสดงผลการดำเนินงานในประเด็นที่เกี่ยวข้องดังต่อไปนี้

- การคงอยู่
- การสำเร็จการศึกษา
- ความพึงพอใจและผลการจัดการห้องเรียนของนักศึกษา

เกณฑ์การประเมิน

0	1	2	3	4	5
<ul style="list-style-type: none"> • ไม่มีการรายงานผลการดำเนินงาน 	<ul style="list-style-type: none"> • มีการรายงานผลการดำเนินงานในบางเรื่อง 	<ul style="list-style-type: none"> • มีการรายงานผลการดำเนินงานครบทุกเรื่องตามคำอธิบายในตัวบ่งชี้ 	<ul style="list-style-type: none"> • การรายงานผลการดำเนินงานครบทุกเรื่องตามคำอธิบายในตัวบ่งชี้ • มีแนวโน้มผลการดำเนินงานที่ดีขึ้นในบางเรื่อง 	<ul style="list-style-type: none"> • มีการรายงานผลการดำเนินงานครบทุกเรื่องตามคำอธิบายในตัวบ่งชี้ • มีแนวโน้มผลการดำเนินงานที่ดีขึ้นในทุกเรื่อง 	<ul style="list-style-type: none"> • มีการรายงานผลการดำเนินงานครบทุกเรื่องตามคำอธิบายในตัวบ่งชี้ • มีแนวโน้มผลการดำเนินงานที่ดีขึ้นในทุกเรื่อง • มีผลการดำเนินงานที่โดดเด่น เทียบเคียงกับหลักสูตรนั้นในสถาบันกลุ่มเดียวกัน โดยมีหลักฐานเชิงประจักษ์ยืนยัน และกรรมการผู้ตรวจประเมินสามารถให้เหตุผลอธิบายว่าเป็นผลการดำเนินงานที่โดดเด่นอย่างแท้จริง

องค์ประกอบที่ 4 อาจารย์

ตัวบ่งชี้ที่ 4.1	การบริหารและพัฒนาอาจารย์
ชนิดของตัวบ่งชี้	กระบวนการ
การคิดรอบปี	ปีการศึกษา 2557 (ส.ค. 57 – ก.ค. 58)
คำอธิบายตัวบ่งชี้	

การบริหารและพัฒนาอาจารย์ เริ่มต้นตั้งแต่ระบบการรับอาจารย์ใหม่ ต้องกำหนดเกณฑ์คุณสมบัติอาจารย์ที่สอดคล้องกับสภาพบริบท ปรัชญา วิสัยทัศน์ของสถาบัน และของหลักสูตร มีกลไกการคัดเลือกอาจารย์ที่เหมาะสมโปร่งใส นอกจากนี้ยังมีระบบการบริหารอาจารย์ โดยการกำหนดนโยบาย แผนระยะยาว เพื่อให้ได้อาจารย์ที่มีคุณสมบัติทั้งเชิงปริมาณและเชิงคุณภาพที่เป็นไปตามเกณฑ์มาตรฐานหลักสูตรที่กำหนด โดยสำนักงานคณะกรรมการการอุดมศึกษา และระบบการส่งเสริมและพัฒนาอาจารย์ มีการวางแผนและการลงทุนงบประมาณและทรัพยากรและกิจกรรมการดำเนินงาน ตลอดจนการกำกับดูแล และการพัฒนาคุณภาพอาจารย์

ในการรายงานการดำเนินงานตามตัวบ่งชี้นี้ ให้อธิบายกระบวนการหรือแสดงผลการดำเนินงานในประเด็นที่เกี่ยวข้องดังต่อไปนี้

- ระบบการรับและแต่งตั้งอาจารย์ประจำหลักสูตร
- ระบบการบริหารอาจารย์
- ระบบการส่งเสริมและพัฒนาอาจารย์

ในการประเมินเพื่อให้ทราบว่ายู่ในระดับคะแนนใด ให้พิจารณาในภาพรวมของผลการดำเนินงานทั้งหมด ที่ทำให้หลักสูตรมีอาจารย์ที่มีคุณสมบัติเหมาะสมทั้งในด้านวุฒิการศึกษาและตำแหน่งทางวิชาการเป็นไปตามเกณฑ์มาตรฐานหลักสูตรอย่างต่อเนื่อง และมีการส่งเสริมให้มีการเพิ่มพูนความรู้ความสามารถของอาจารย์ เพื่อสร้างความเข้มแข็งทางวิชาการของหลักสูตร

เกณฑ์การประเมิน

0	1	2	3	4	5
<ul style="list-style-type: none"> • ไม่มีระบบ • ไม่มีกลไก • ไม่มีแนวคิดในการกำกับติดตามและปรับปรุง • ไม่มีข้อมูลหลักฐาน 	<ul style="list-style-type: none"> • มีระบบ มีกลไก • ไม่มีการนำระบบกลไกไปสู่การปฏิบัติ/ดำเนินงาน 	<ul style="list-style-type: none"> • มีระบบ มีกลไก • มีการนำระบบกลไกไปสู่การปฏิบัติ/ดำเนินงาน • มีการประเมินกระบวนการ • ไม่มีการปรับปรุง/พัฒนากระบวนการ 	<ul style="list-style-type: none"> • มีระบบ มีกลไก • มีการนำระบบกลไกไปสู่การปฏิบัติ/ดำเนินงาน • มีการประเมินกระบวนการ • มีการปรับปรุง/พัฒนากระบวนการจากผลการประเมิน 	<ul style="list-style-type: none"> • มีระบบ มีกลไก • มีการนำระบบกลไกไปสู่การปฏิบัติ/ดำเนินงาน • มีการประเมินกระบวนการ • มีการปรับปรุง/พัฒนากระบวนการจากผลการประเมิน • มีผลจากการปรับปรุงเห็นชัดเจนเป็นรูปธรรม • มีแนวทางปฏิบัติที่ดีโดยมีหลักฐานเชิงประจักษ์ยืนยันและกรรมการผู้ตรวจประเมินสามารถให้เหตุผลอธิบายการเป็นแนวปฏิบัติที่ดีชัดเจน 	

ตัวบ่งชี้ที่ 4.2	คุณภาพอาจารย์
ชนิดของตัวบ่งชี้	ปัจจัยนำเข้า
การคิดรอบปี	ปีการศึกษา 2557 (ส.ค. 57 – ก.ค. 58)
คำอธิบายตัวบ่งชี้	

การส่งเสริมและพัฒนาอาจารย์ต้องทำให้อาจารย์ในหลักสูตรมีคุณสมบัติที่เหมาะสมและเพียงพอ โดยทำให้อาจารย์มีความรู้ ความเชี่ยวชาญทางสาขาวิชาที่เปิดให้บริการ และมีประสบการณ์ที่เหมาะสมกับการผลิตบัณฑิต อันสะท้อนจากวุฒิการศึกษา ตำแหน่งทางวิชาการ และความก้าวหน้าในการผลิตผลงานทางวิชาการอย่างต่อเนื่อง

ประเด็นในการพิจารณาตัวบ่งชี้จะประกอบด้วย

- ร้อยละของอาจารย์ประจำหลักสูตรที่มีคุณวุฒิปริญญาเอก
- ร้อยละของอาจารย์ประจำหลักสูตรที่ดำรงตำแหน่งทางวิชาการ
- ผลงานทางวิชาการของอาจารย์ประจำหลักสูตร
- จำนวนบทความของอาจารย์ประจำหลักสูตรปริญญาเอกที่ได้รับการอ้างอิงในฐานข้อมูล TCI และ Scopus ต่อจำนวนอาจารย์ประจำหลักสูตร

ร้อยละของอาจารย์ประจำหลักสูตรที่มีคุณวุฒิปริญญาเอก

การศึกษาระดับอุดมศึกษาถือเป็นการศึกษาระดับสูงสุดที่ต้องการบุคลากรที่มีความรู้ความสามารถและความถนัดทางวิชาการ เพื่อปฏิบัติพันธกิจสำคัญของสถาบันในการผลิตบัณฑิต ศึกษาวิจัยเพื่อการติดตามความก้าวหน้าทางวิชาการและการพัฒนาองค์ความรู้ ดังนั้นหลักสูตรจึงควรมีอาจารย์ที่มีคุณวุฒิทางการศึกษาระดับปริญญาเอกที่ตรงหรือสัมพันธ์กับหลักสูตรที่เปิดสอนในสัดส่วนที่เหมาะสมกับพันธกิจหรือจุดเน้นของหลักสูตรนั้นๆ

เกณฑ์การประเมิน

โดยการแปลงค่าร้อยละของอาจารย์ประจำหลักสูตรที่มีคุณวุฒิปริญญาเอกเป็นคะแนนระหว่าง 0 – 5

หลักสูตรระดับปริญญาตรี

ค่าร้อยละของอาจารย์ประจำหลักสูตรที่มีคุณวุฒิปริญญาเอกที่กำหนดให้เป็นคะแนนเต็ม 5 = ร้อยละ 20 ขึ้นไป

หลักสูตรระดับปริญญาโท

ค่าร้อยละของอาจารย์ประจำหลักสูตรที่มีคุณวุฒิปริญญาเอกที่กำหนดให้เป็นคะแนนเต็ม 5 = ร้อยละ 60 ขึ้นไป

หลักสูตรระดับปริญญาเอก

ค่าร้อยละของอาจารย์ประจำหลักสูตรที่มีคุณวุฒิปริญญาเอกที่กำหนดให้ เป็นคะแนนเต็ม 5 = ร้อยละ 100

สูตรคำนวณ

1. คำนวณค่าร้อยละของอาจารย์ประจำหลักสูตรที่มีคุณวุฒิปริญญาเอก ตามสูตร

$$\frac{\text{จำนวนอาจารย์ประจำหลักสูตรที่มีคุณวุฒิปริญญาเอก}}{\text{จำนวนอาจารย์ประจำหลักสูตรทั้งหมด}} \times 100$$

2. แปลงค่าร้อยละที่คำนวณได้ในข้อ 1 เทียบกับคะแนนเต็ม 5

$$\text{คะแนนที่ได้} = \frac{\text{ร้อยละของอาจารย์ประจำหลักสูตรที่มีคุณวุฒิปริญญาเอก}}{\text{ร้อยละของอาจารย์ประจำหลักสูตรที่มีคุณวุฒิปริญญาเอกที่กำหนดให้เป็นคะแนนเต็ม 5}} \times 5$$

หมายเหตุ

คุณวุฒิปริญญาเอกพิจารณาจากระดับคุณวุฒิที่ได้รับหรือเทียบเท่าตามหลักเกณฑ์การพิจารณาคุณวุฒิของกระทรวงศึกษาธิการ กรณีที่มีการปรับวุฒิการศึกษาให้มีหลักฐานการสำเร็จการศึกษาภายในรอบปีการศึกษานั้น ทั้งนี้อาจใช้คุณวุฒิอื่นเทียบเท่าคุณวุฒิปริญญาเอกได้สำหรับกรณีที่บางสาขาวิชาซึ่งมีคุณวุฒิอื่นที่เหมาะสมกว่า ทั้งนี้ต้องได้รับความเห็นชอบจากคณะกรรมการการอุดมศึกษา

ร้อยละของอาจารย์ประจำหลักสูตรที่ดำรงตำแหน่งทางวิชาการ

สถาบันอุดมศึกษาถือเป็นขุมปัญญาของประเทศ และมีความรับผิดชอบที่จะต้องส่งเสริมให้อาจารย์ในสถาบันทำการศึกษาวิจัยเพื่อแสวงหาและพัฒนาองค์ความรู้ในศาสตร์สาขาวิชาต่าง ๆ อย่างต่อเนื่อง เพื่อนำไปใช้ในการเรียนการสอน รวมทั้งการแก้ไขปัญหาและพัฒนาประเทศ การดำรงตำแหน่งทางวิชาการเป็นสิ่งสะท้อนการปฏิบัติงานดังกล่าวของอาจารย์ตามพันธกิจของหลักสูตร

เกณฑ์การประเมิน

โดยการแปลงค่าร้อยละของอาจารย์ประจำหลักสูตรที่ดำรงตำแหน่งทางวิชาการเป็นคะแนนระหว่าง 0 – 5

หลักสูตรระดับปริญญาตรี

ค่าร้อยละของอาจารย์ประจำหลักสูตรที่ดำรงตำแหน่งผู้ช่วยศาสตราจารย์ รองศาสตราจารย์ และศาสตราจารย์รวมกันที่กำหนดให้เป็นคะแนนเต็ม 5 = ร้อยละ 60 ขึ้นไป

หลักสูตรระดับปริญญาโท

ค่าร้อยละของอาจารย์ประจำหลักสูตรที่ดำรงตำแหน่งผู้ช่วยศาสตราจารย์ รองศาสตราจารย์ และศาสตราจารย์รวมกันที่กำหนดให้เป็นคะแนนเต็ม 5 = ร้อยละ 80 ขึ้นไป

หลักสูตรระดับปริญญาเอก

ค่าร้อยละของอาจารย์ประจำหลักสูตรที่ดำรงตำแหน่งผู้ช่วยศาสตราจารย์ รองศาสตราจารย์ และศาสตราจารย์รวมกันที่กำหนดให้ เป็นคะแนนเต็ม 5 = ร้อยละ 100

สูตรคำนวณ

1. คำนวณค่าร้อยละของอาจารย์ประจำหลักสูตรที่ดำรงตำแหน่งทางวิชาการ ตามสูตร

$$\frac{\text{จำนวนอาจารย์ประจำหลักสูตรที่ดำรงตำแหน่งทางวิชาการ}}{\text{จำนวนอาจารย์ประจำหลักสูตรทั้งหมด}} \times 100$$

2. แปลงค่าร้อยละที่คำนวณได้ในข้อ 1 เทียบกับคะแนนเต็ม 5

$$\text{คะแนนที่ได้} = \frac{\text{ร้อยละของอาจารย์ประจำหลักสูตรที่ดำรงตำแหน่งทางวิชาการ}}{\text{ร้อยละของอาจารย์ประจำหลักสูตรที่ดำรงตำแหน่งทางวิชาการที่กำหนดให้เป็นคะแนนเต็ม}} \times 5$$

ผลงานทางวิชาการของอาจารย์ประจำหลักสูตร

ผลงานทางวิชาการเป็นข้อมูลที่สำคัญในการแสดงให้เห็นว่าอาจารย์ประจำได้สร้างสรรค์ขึ้นเพื่อแสดงให้เห็นถึงความก้าวหน้าทางวิชาการและการพัฒนาองค์ความรู้อย่างต่อเนื่อง เป็นผลงานที่มีคุณค่า สมควรส่งเสริมให้มีการเผยแพร่และนำไปใช้ประโยชน์ทั้งเชิงวิชาการและการแข่งขันของประเทศ ผลงานทางวิชาการอยู่ในรูปของบทความวิจัยหรือบทความวิชาการที่ตีพิมพ์ในรายงานสืบเนื่องจากการประชุมวิชาการระดับชาติหรือระดับนานาชาติตีพิมพ์ในวารสารวิชาการระดับชาติหรือระดับนานาชาติ ผลงานได้รับการจดอนุสิทธิบัตรหรือสิทธิบัตร หรือเป็นผลงานวิชาการรับใช้สังคมที่ผ่านการประเมินตำแหน่งวิชาการแล้ว ผลงานวิจัยที่หน่วยงานหรือองค์การระดับชาติว่าจ้างให้ดำเนินการ ตำราหรือหนังสือที่ใช้ในการขอผลงานทางวิชาการและผ่านการพิจารณาตามเกณฑ์การขอตำแหน่งทางวิชาการแล้ว รวมทั้งงานสร้างสรรค์ต่าง ๆ โดยมีวิธีการคิดดังนี้

เกณฑ์การประเมิน

หลักสูตรระดับปริญญาตรี

ค่าร้อยละของผลรวมถ่วงน้ำหนักของผลงานวิชาการของอาจารย์ประจำหลักสูตรที่กำหนดให้เป็นคะแนนเต็ม 5 = ร้อยละ 20 ขึ้นไป

หลักสูตรระดับปริญญาโท

ค่าร้อยละของผลรวมถ่วงน้ำหนักของผลงานวิชาการของอาจารย์ประจำหลักสูตรที่กำหนดให้เป็นคะแนนเต็ม 5 = ร้อยละ 40 ขึ้นไป

หลักสูตรระดับปริญญาเอก

ค่าร้อยละของผลรวมถ่วงน้ำหนักของผลงานวิชาการของอาจารย์ประจำหลักสูตรที่กำหนดให้เป็นคะแนนเต็ม 5 = ร้อยละ 60

สูตรการคำนวณ

1. คำนวณค่าร้อยละของผลรวมถ่วงน้ำหนักของผลงานวิชาการของอาจารย์ประจำหลักสูตร ตามสูตร

$$\frac{\text{ผลรวมถ่วงน้ำหนักของผลงานวิชาการของอาจารย์ประจำหลักสูตร}}{\text{จำนวนอาจารย์ประจำหลักสูตรทั้งหมด}} \times 100$$

2. แปลงค่าร้อยละที่คำนวณได้ในข้อ 1 เทียบกับคะแนนเต็ม 5

คะแนนที่ได้ =

$$\frac{\text{ร้อยละของผลรวมถ่วงน้ำหนักของผลงานวิชาการของอาจารย์ประจำหลักสูตร}}{\text{ร้อยละของผลรวมถ่วงน้ำหนักของผลงานวิชาการของอาจารย์ประจำหลักสูตรที่กำหนดให้เป็นคะแนนเต็ม 5}} \times 5$$

ตัวอย่างการหาอัตราส่วนจำนวนบทความที่ได้รับการอ้างอิงต่อจำนวนอาจารย์ประจำหลักสูตร

ถ้าอาจารย์ประจำหลักสูตรระดับปริญญาเอกของหลักสูตรหนึ่งในกลุ่มสาขาวิชาวิทยาศาสตร์และเทคโนโลยีมีจำนวน 5 คน โดยอาจารย์ทั้ง 5 คนมีผลงานตีพิมพ์บทความวิจัยหรือ Review article ในฐานข้อมูล TCI และ Scopus ในปี พ.ศ. 2553-2557 (ค.ศ. 2010-2014) ซึ่งดำเนินการประกันคุณภาพการศึกษาภายในของหลักสูตรใน พ.ศ. 2557 (ประเมินในปี ค.ศ. 2014) เป็นดังนี้

- จำนวนบทความที่ตีพิมพ์ของอาจารย์ทั้ง 5 คนในฐานข้อมูล Scopus ระหว่าง ค.ศ.2010-2014 เท่ากับ 15 บทความ และจำนวนบทความที่ตีพิมพ์ในฐานข้อมูล TCI เท่ากับ 5 บทความ
- ในจำนวนนี้มีบทความ 8 บทความในฐานข้อมูล Scopus ที่ได้รับการอ้างอิง อย่างน้อย 1 ครั้ง และมีบทความ 2 บทความที่ตีพิมพ์ในฐานข้อมูล TCI ได้รับการอ้างอิงอย่างน้อย 1 ครั้ง

ดังนั้น อัตราส่วนจำนวนบทความที่ได้รับการอ้างอิงต่อจำนวนอาจารย์ประจำหลักสูตร =

$\frac{\text{จำนวนบทความที่ได้รับการอ้างอิงอย่างน้อย 1 ครั้ง}}{\text{จำนวนอาจารย์ประจำหลักสูตรทั้งหมด}} = \frac{8+2}{5} = \frac{10}{5} = 2.0$

นำมาคำนวณคะแนน = $\frac{2.0}{2.5} \times 5 = 4.0$ คะแนน

ตัวบ่งชี้ที่ 4.3 ผลที่เกิดกับอาจารย์

ชนิดของตัวบ่งชี้ ผลลัพธ์

การคิดรอบปี ปีการศึกษา 2557 (ส.ค. 57 – ก.ค. 58)

คำอธิบายตัวบ่งชี้

ผลการประกันคุณภาพ ต้องนำไปสู่การมีอัตราค่าจ้างอาจารย์ที่มีจำนวนเหมาะสมกับจำนวนนักศึกษาที่รับเข้าในหลักสูตร อัตราคงอยู่ของอาจารย์สูง และอาจารย์มีความพึงพอใจต่อการบริหารหลักสูตร

ในการรายงานการดำเนินงานตามตัวบ่งชี้นี้ ให้อธิบายกระบวนการหรือแสดงผลการดำเนินงานในประเด็นที่เกี่ยวข้องดังต่อไปนี้

- การคงอยู่ของอาจารย์
- ความพึงพอใจของอาจารย์

เกณฑ์การประเมิน

0	1	2	3	4	5
• ไม่มีการรายงานผลการดำเนินงาน	• มีการรายงานผลการดำเนินงานในบางเรื่อง	• มีการรายงานผลการดำเนินงานครบทุกเรื่องตามคำอธิบายในตัวบ่งชี้	• มีการรายงานผลการดำเนินงานครบทุกเรื่องตามคำอธิบายในตัวบ่งชี้	• มีการรายงานผลการดำเนินงานครบทุกเรื่องตามคำอธิบายในตัวบ่งชี้	• มีการรายงานผลการดำเนินงานครบทุกเรื่องตามคำอธิบายในตัวบ่งชี้ • มีแนวโน้มผลการดำเนินงานที่ดีขึ้นในทุกเรื่อง

0	1	2	3	4	5
			<ul style="list-style-type: none"> • มีแนวโน้มผล การดำเนินงานที่ดีขึ้นในบางเรื่อง 	<ul style="list-style-type: none"> • มีแนวโน้มผล การดำเนินงานที่ดีขึ้นในทุกเรื่อง 	<ul style="list-style-type: none"> • มีผลการดำเนินงานที่โดดเด่น เทียบเคียงกับหลักสูตรนั้นในสถาบันกลุ่มเดียวกัน โดยมีหลักฐานเชิงประจักษ์ ยืนยัน และกรรมการผู้ตรวจประเมินสามารถให้เหตุผลอธิบายว่าเป็นผล การดำเนินงานที่โดดเด่นอย่างแท้จริง

องค์ประกอบที่ 5 หลักสูตร การเรียนการสอน การประเมินผู้เรียน

ตัวบ่งชี้ที่ 5.1	สาระของรายวิชาในหลักสูตร
ชนิดของตัวบ่งชี้	กระบวนการ
การคิดรอบปี	ปีการศึกษา 2557 (ส.ค. 57 – ก.ค. 58)
คำอธิบายตัวบ่งชี้	

แม้ทุกหลักสูตรที่สถาบันการศึกษาเปิดให้บริการต้องผ่านการรับทราบจากสำนักงานคณะกรรมการการอุดมศึกษา และมีการปรับปรุงทุก 5 ปี แต่ผู้รับผิดชอบหลักสูตรต้องมีการออกแบบหลักสูตร ควบคุมกำกับ การจัดทำรายวิชาต่างๆ ให้มีเนื้อหาที่ทันสมัย ก้าวทันความก้าวหน้าทางวิทยาการที่เปลี่ยนแปลงตลอดเวลา มีการบริหารจัดการการเปิดรายวิชาต่าง ๆ ทั้งวิชาบังคับและวิชาเลือกที่เน้นนักศึกษาเป็นสำคัญ โดยสนองความต้องการของนักศึกษา และตลาดแรงงาน สำหรับหลักสูตรระดับบัณฑิตศึกษาต้องเน้นการพัฒนาทักษะด้านการวิจัยและการเรียนรู้ด้วยตนเอง

ในการรายงานการดำเนินงานตามตัวบ่งชี้นี้ ให้อธิบายกระบวนการหรือแสดงผลการดำเนินงานในประเด็นที่เกี่ยวข้องอย่างน้อย ดังต่อไปนี้

- การออกแบบหลักสูตรและสาระรายวิชาในหลักสูตร
- การปรับปรุงหลักสูตรให้ทันสมัยตามความก้าวหน้าในศาสตร์สาขานั้น ๆ

ในการประเมินเพื่อให้ทราบว่าอยู่ในระดับคะแนนใด ให้พิจารณาในภาพรวมของผลการดำเนินงานทั้งหมด ที่ทำให้หลักสูตรมีความทันสมัย สอดคล้องกับความต้องการของตลาดแรงงานและความต้องการของประเทศ

เกณฑ์การประเมิน

0	1	2	3	4	5
<ul style="list-style-type: none"> ไม่มีระบบ ไม่มีกลไก ไม่มีแนวคิดในการกำกับติดตามและปรับปรุง ไม่มีข้อมูลหลักฐาน 	<ul style="list-style-type: none"> มีระบบ มีกลไก ไม่มีการนำระบบกลไกไปสู่การปฏิบัติ/ดำเนินงาน 	<ul style="list-style-type: none"> มีระบบ มีกลไก มีการนำระบบกลไกไปสู่การปฏิบัติ/ดำเนินงาน มีการประเมินกระบวนการ ไม่มีการปรับปรุง/พัฒนากระบวนการ 	<ul style="list-style-type: none"> มีระบบ มีกลไก มีการนำระบบกลไกไปสู่การปฏิบัติ/ดำเนินงาน มีการประเมินกระบวนการ มีการปรับปรุง/พัฒนากระบวนการจากผลการประเมิน 	<ul style="list-style-type: none"> มีระบบ มีกลไก มีการนำระบบกลไกไปสู่การปฏิบัติ/ดำเนินงาน มีการประเมินกระบวนการ มีการปรับปรุง/พัฒนากระบวนการจากผลการประเมิน มีผลจากการปรับปรุงเห็นชัดเจนเป็นรูปธรรม 	<ul style="list-style-type: none"> มีระบบ มีกลไก มีการนำระบบกลไกไปสู่การปฏิบัติ/ดำเนินงาน มีการประเมินกระบวนการ มีการปรับปรุง/พัฒนากระบวนการจากผลการประเมิน มีผลจากการปรับปรุงเห็นชัดเจนเป็นรูปธรรม มีแนวทางปฏิบัติที่ดี โดยมีหลักบานเชิงประจักษ์ยืนยัน และกรรมการผู้ตรวจประเมินสามารถให้เหตุผลอธิบายการเป็นแนวปฏิบัติที่ดีได้ชัดเจน

ตัวบ่งชี้ที่ 5.2 การวางระบบผู้สอนและกระบวนการจัดการเรียนการสอน

ชนิดของตัวบ่งชี้ กระบวนการ

การคิดรอบปี ปีการศึกษา 2557 (ส.ค. 57 – ก.ค. 58)

คำอธิบายตัวบ่งชี้

หลักสูตรต้องให้ความสำคัญกับการวางระบบผู้สอนในแต่ละรายวิชา โดยคำนึงถึงความรู้ความสามารถและความเชี่ยวชาญในวิชาที่สอน และเป็นความรู้ที่ทันสมัยของอาจารย์ที่มอบหมายให้สอนในวิชานั้นๆ เพื่อให้นักศึกษาได้รับความรู้ประสบการณ์ และได้รับการพัฒนาความสามารถจากผู้รู้จริง สำหรับหลักสูตรระดับบัณฑิตศึกษา ต้องให้ความสำคัญกับการกำหนดหัวข้อวิทยานิพนธ์ การกำหนดอาจารย์ที่ปรึกษาวิทยานิพนธ์ การค้นคว้าอิสระที่เหมาะสมกับหัวข้อวิทยานิพนธ์ การค้นคว้าอิสระ และลักษณะของนักศึกษา ให้นักศึกษาได้รับโอกาสและการพัฒนาตนเองเต็มตามศักยภาพ อาจารย์ที่ปรึกษาวิทยานิพนธ์ การค้นคว้าอิสระต้องสามารถให้คำปรึกษาวิทยานิพนธ์การค้นคว้าอิสระตั้งแต่กระบวนการพัฒนาหัวข้อจนถึงการทำวิทยานิพนธ์ การค้นคว้าอิสระ การสอบป้องกัน และการเผยแพร่ผลงานวิจัยจนสำเร็จการศึกษา

กระบวนการเรียนการสอนสำหรับยุค ศตวรรษที่ 21 ต้องเน้นการพัฒนานักศึกษาให้มีความรู้ตามโครงสร้างหลักสูตรที่กำหนด และได้รับการพัฒนาตามกรอบมาตรฐานคุณวุฒิ คุณธรรมจริยธรรม ทักษะการเรียนรู้ในศตวรรษที่ 21 โดยเฉพาะทักษะการเรียนรู้ด้วยตนเอง ทักษะทางภาษาไทยและภาษาต่างประเทศ ทักษะการทำงานแบบมีส่วนร่วม ความสามารถในการใช้เทคโนโลยี ความสามารถในการดูแลสุขภาพ ฯลฯ การเรียนการสอนสมัยใหม่ต้องใช้สื่อเทคโนโลยี และทำให้นักศึกษาเรียนรู้ได้ตลอดเวลาและในสถานที่ใดก็ได้ ผู้สอนมี

หน้าที่เป็นผู้อำนวยการความสะอาดทำให้เกิดการเรียนรู้ และสนับสนุนการเรียนรู้ สำหรับหลักสูตรระดับบัณฑิตศึกษา
เทคนิคการสอนจะเน้นการวิจัยเป็นฐาน การเรียนแบบใช้ปัญหาเป็นฐาน เป็นต้น

ในการรายงานการดำเนินงานตามตัวบ่งชี้นี้ ให้อธิบายกระบวนการหรือแสดงผลการดำเนินงานใน
ประเด็นที่เกี่ยวข้องอย่างน้อย ดังต่อไปนี้

- การกำหนดผู้สอน
- การกำกับ ติดตาม และตรวจสอบการจัดทำแผนการเรียนรู้ (มคอ.3 และ มคอ.4)
การจัดการเรียนการสอน
- การจัดการเรียนการสอนในระดับปริญญาตรีที่มีการบูรณาการกับการวิจัย
การบริการวิชาการทางสังคม และการทำงานบำรู้งศิลปะและวัฒนธรรม
- การควบคุมหัวข้อวิทยานิพนธ์และการค้นคว้าอิสระในระดับบัณฑิตศึกษา ให้สอดคล้องกับสาขาวิชา
และความก้าวหน้าของศาสตร์
- การแต่งตั้งอาจารย์ที่ปรึกษาวิทยานิพนธ์และการค้นคว้าอิสระในระดับบัณฑิตศึกษา ที่มีความ
เชี่ยวชาญสอดคล้องหรือสัมพันธ์กับหัวข้อวิทยานิพนธ์
- การช่วยเหลือ กำกับ ติดตามในการทำวิทยานิพนธ์และการค้นคว้าอิสระ และการตีพิมพ์ผลงานใน
ระดับบัณฑิตศึกษา

การประเมินเพื่อให้ทราบว่ายู่ในระดับคะแนนใด ให้พิจารณาในภาพรวมของผลการดำเนินงานทั้งหมด
ที่ทำให้กระบวนการจัดการเรียนการสอนตอบสนองความแตกต่างของผู้เรียน การจัดการเรียนการสอนที่เน้น
ผู้เรียนเป็นสำคัญ ก่อให้เกิดผลการเรียนรู้บรรลุตามเป้าหมาย

เกณฑ์การประเมิน

0	1	2	3	4	5
<ul style="list-style-type: none"> • ไม่มีระบบ • ไม่มีกลไก • ไม่มีแนวคิด ในการกำกับ ติดตามและ ปรับปรุง • ไม่มีข้อมูล หลักฐาน 	<ul style="list-style-type: none"> • มีระบบ มี กลไก • ไม่มีการนำ ระบบกลไก ไปสู่การ ปฏิบัติ/ ดำเนินงาน 	<ul style="list-style-type: none"> • มีระบบ มี กลไก • มีการนำระบบ กลไกไปสู่การ ปฏิบัติ/ ดำเนินงาน • มีการประเมิน กระบวนการ • ไม่มีการ ปรับปรุง/พัฒนา กระบวนการ 	<ul style="list-style-type: none"> • มีระบบ มีกลไก • มีการนำระบบ กลไกไปสู่การ ปฏิบัติ/ดำเนินงาน • มีการประเมิน กระบวนการ • มีการปรับปรุง/ พัฒนา กระบวนการจาก ผลการประเมิน 	<ul style="list-style-type: none"> • มีระบบ มีกลไก • มีการนำระบบกลไกไปสู่ การปฏิบัติ/ดำเนินงาน • มีการประเมิน กระบวนการ • มีการปรับปรุง/พัฒนา กระบวนการจากผลการ ประเมิน • มีผลจากการปรับปรุง เห็นชัดเจนเป็นรูปธรรม 	<ul style="list-style-type: none"> • มีระบบ มีกลไก • มีการนำระบบกลไกไปสู่การ ปฏิบัติ/ดำเนินงาน • มีการประเมินกระบวนการ • มีการปรับปรุง/พัฒนา กระบวนการจากผลการประเมิน • มีผลจากการปรับปรุงเห็น ชัดเจนเป็นรูปธรรม • มีแนวทางปฏิบัติที่ดี โดยมี หลักฐานเชิงประจักษ์ยืนยัน และ กรรมการผู้ตรวจประเมิน สามารถให้เหตุผลอธิบายเป็น แนวปฏิบัติที่ดีได้ชัดเจน

ตัวบ่งชี้ที่ 5.3	การประเมินผู้เรียน
ชนิดของตัวบ่งชี้	กระบวนการ
การคิดรอบปี	ปีการศึกษา 2557 (ส.ค. 57 – ก.ค. 58)
คำอธิบายตัวบ่งชี้	

การประเมินนักศึกษามีจุดมุ่งหมาย 3 ประการ คือ การประเมินผลนักศึกษาเพื่อให้ข้อมูลสารสนเทศที่เป็นประโยชน์ต่อการปรับปรุงการเรียนการสอนของผู้สอน และนำไปสู่การพัฒนาการเรียนรู้ของนักศึกษา (assessment for learning) การประเมินที่ทำให้นักศึกษาสามารถประเมินตนเองเป็น และมีการนำผลการประเมินไปใช้ในการพัฒนาวิธีการเรียนของตนเองใหม่ จนเกิดการเรียนรู้ (assessment as learning) และการประเมินผลการเรียนรู้ของนักศึกษาที่แสดงผลลัพธ์การเรียนรู้ที่คาดหวังของหลักสูตร (assessment of learning) การประเมินส่วนใหญ่จะใช้เพื่อจุดมุ่งหมายประการหลัง คือ เน้นการได้ข้อมูลเกี่ยวกับสัมฤทธิ์ผลการเรียนรู้ของนักศึกษา การจัดการเรียนการสอนจึงควรส่งเสริมให้มีการประเมินเพื่อจุดมุ่งหมายสองประการแรกด้วย ทั้งนี้ ความเหมาะสมของระบบประเมินต้องให้ความสำคัญกับการกำหนดเกณฑ์การประเมิน วิธีการประเมิน เครื่องมือการประเมินที่มีคุณภาพ และวิธีการให้เกรดที่สะท้อนผลการเรียนรู้ได้อย่างเหมาะสม มีการกำกับให้มีการประเมินตามสภาพจริง (authentic assessment) มีการใช้วิธีการประเมินที่หลากหลาย ให้ผลการประเมินที่สะท้อนความสามารถในการปฏิบัติงานในโลกของความเป็นจริง (real world) และวิธีการให้ข้อมูลป้อนกลับ (feedback) ที่ทำให้นักศึกษาสามารถแก้ไขจุดอ่อนหรือเสริมจุดแข็งของตนเองได้ ให้ผลการประเมินที่สะท้อนระดับความสามารถที่แท้จริงของนักศึกษา สำหรับหลักสูตรระดับบัณฑิตศึกษา ต้องให้ความสำคัญกับการวางระบบประเมินวิทยานิพนธ์ การค้นคว้าอิสระที่คุณภาพด้วย

ในการรายงานการดำเนินงานตามตัวบ่งชี้นี้ ให้อธิบายกระบวนการหรือแสดงผลการดำเนินงานในประเด็นที่เกี่ยวข้องดังต่อไปนี้

- การประเมินผลการเรียนรู้ตามกรอบมาตรฐานคุณวุฒิระดับอุดมศึกษาแห่งชาติ
- การตรวจสอบผลการประเมินการเรียนรู้ของนักศึกษา
- การกำกับการประเมินการจัดการเรียนการสอนและประเมินหลักสูตร (มคอ.5 มคอ.6 และ มคอ.7)
- การประเมินวิทยานิพนธ์และการค้นคว้าอิสระในระดับบัณฑิตศึกษา

ในการประเมินเพื่อให้ทราบว่าคุณอยู่ในระดับคะแนนใด ให้พิจารณาในภาพรวมของผลการดำเนินงานทั้งหมดที่สะท้อนสภาพจริงด้วยวิธีการหรือเครื่องมือประเมินที่เชื่อถือได้ ให้ข้อมูลที่ช่วยให้ผู้สอนและผู้เรียนมีแนวทางในการปรับปรุงพัฒนาการเรียนการสอนต่อไป

เกณฑ์การประเมิน

0	1	2	3	4	5
<ul style="list-style-type: none"> • ไม่มีระบบ • ไม่มีกลไก • ไม่มีแนวคิด 	<ul style="list-style-type: none"> • มีระบบ มีกลไก • ไม่มีการ 	<ul style="list-style-type: none"> • มีระบบ มีกลไก • มีการนำ 	<ul style="list-style-type: none"> • มีระบบ มีกลไก • มีการนำระบบกลไกไปสู่การ 	<ul style="list-style-type: none"> • มีระบบ มีกลไก • มีการนำระบบกลไกไปสู่การปฏิบัติ/ดำเนินงาน 	<ul style="list-style-type: none"> • มีระบบ มีกลไก • มีการนำระบบกลไกไปสู่การปฏิบัติ/

0	1	2	3	4	5
ในการกำกับติดตามและปรับปรุง • ไม่มีข้อมูลหลักฐาน	นำระบบกลไกไปสู่การปฏิบัติ/ดำเนินงาน	ระบบกลไกไปสู่การปฏิบัติ/ดำเนินงาน • มีการประเมินกระบวนการ • ไม่มีการปรับปรุง/พัฒนากระบวนการ	ปฏิบัติ/ดำเนินงาน • มีการประเมินกระบวนการ • มีการปรับปรุง/พัฒนา กระบวนการจากผลการประเมิน	• มีการประเมินกระบวนการ • มีการปรับปรุง/พัฒนากระบวนการจากผลการประเมิน • มีผลจากการปรับปรุงเห็นชัดเจนเป็นรูปธรรม	ดำเนินงาน • มีการประเมินกระบวนการ • มีการปรับปรุง/พัฒนากระบวนการจากผลการประเมิน • มีผลจากการปรับปรุงเห็นชัดเจนเป็นรูปธรรม • มีแนวทางปฏิบัติที่ดีโดยมีหลักฐานเชิงประจักษ์ยืนยัน และกรรมการผู้ตรวจประเมินสามารถให้เหตุผลอธิบายการเป็นแนวปฏิบัติที่ดีได้ชัดเจน

ตัวบ่งชี้ที่ 5.4 ผลการดำเนินงานหลักสูตรตามกรอบมาตรฐานคุณวุฒิระดับอุดมศึกษาแห่งชาติ
ชนิดของตัวบ่งชี้ ผลลัพธ์
การคิดรอบปี ปีการศึกษา 2557 (ส.ค. 57 – ก.ค. 58)
คำอธิบายตัวบ่งชี้

ผลการดำเนินงานของหลักสูตร หมายถึง ร้อยละของผลการดำเนินงานตามตัวบ่งชี้การดำเนินงานตามกรอบมาตรฐานคุณวุฒิระดับอุดมศึกษาที่ปรากฏในหลักสูตร (มคอ.2) หมวดที่ 7 ข้อ 7 ที่หลักสูตรแต่ละหลักสูตรดำเนินงานได้ในแต่ละปีการศึกษา อาจารย์ประจำหลักสูตรจะเป็นผู้รายงานผลการดำเนินงานประจำปีในแบบรายงานผลการดำเนินการของหลักสูตร (มคอ.7)

เกณฑ์การประเมิน

มีการดำเนินงานน้อยกว่าร้อยละ 80 ของตัวบ่งชี้ผลการดำเนินงานที่ระบุไว้แต่ละปี มีค่าคะแนนเท่ากับ 0
 มีการดำเนินงานร้อยละ 80 ของตัวบ่งชี้ผลการดำเนินงานที่ระบุไว้ในแต่ละปี มีค่าคะแนนเท่ากับ 3.50
 มีการดำเนินงานร้อยละ 80.01-89.99 ของตัวบ่งชี้ผลการดำเนินงานที่ระบุไว้ในแต่ละปี มีค่าคะแนน เท่ากับ 4.00
 มีการดำเนินงานร้อยละ 90.00-94.99 ของตัวบ่งชี้ผลการดำเนินงานที่ระบุไว้ในแต่ละปี มีค่าคะแนน เท่ากับ 4.50
 มีการดำเนินงานร้อยละ 95.00-99.99 ของตัวบ่งชี้ผลการดำเนินงานที่ระบุไว้ในแต่ละปี มีค่าคะแนน เท่ากับ 4.75
 มีการดำเนินงานร้อยละ 100 ของตัวบ่งชี้ผลการดำเนินงานที่ระบุไว้ในแต่ละปี มีค่าคะแนน เท่ากับ 5

สูตรการคำนวณ

1) คำนวณค่าร้อยละผลการดำเนินงานตามตัวบ่งชี้การดำเนินงานหลักสูตรตามกรอบมาตรฐานคุณวุฒิระดับอุดมศึกษา ตามสูตร

$$\frac{\text{จำนวนตัวบ่งชี้ผลการดำเนินงานหลักสูตรตามกรอบมาตรฐานคุณวุฒิระดับอุดมศึกษาแห่งชาติที่ดำเนินการได้จริง}}{\text{จำนวนตัวบ่งชี้ผลการดำเนินงานหลักสูตรตามกรอบมาตรฐานคุณวุฒิระดับอุดมศึกษาแห่งชาติที่ต้องดำเนินงานในปีการศึกษานั้นๆ}} \times 100$$

2) นำค่าร้อยละจากข้อ 1 มาคำนวณคะแนน ดังนี้

2.1 ค่าร้อยละ 100 คิดเป็น 5 คะแนน

2.2 ค่าร้อยละ 80 คิดเป็น 1 คะแนน

2.3 ค่าร้อยละไม่เกินร้อยละ 80 คิดเป็น 0 คะแนน

2.4 ค่าร้อยละที่มากกว่า 80 และไม่เกินร้อยละ 100ให้นำมาคิดคะแนน ดังนี้

คะแนนที่ได้ = $1 + 0.2$ (ค่าร้อยละที่คำนวณได้จากข้อ 1 - 80)

หมายเหตุ 0.2 หมายถึง สัดส่วนของคะแนน 4 โดยคิดจากร้อยละระหว่าง 80 ถึง 100

องค์ประกอบที่ 6 สิ่งสนับสนุนการเรียนรู้

ตัวบ่งชี้ที่ 6.1 สิ่งสนับสนุนการเรียนรู้

ชนิดของตัวบ่งชี้ กระบวนการ

การคิดรอบปี ปีการศึกษา 2557 (ส.ค. 57 – ก.ค. 58)

คำอธิบายตัวบ่งชี้

ความพร้อมของสิ่งสนับสนุนการเรียนการสอนมีหลายประการ ได้แก่ ความพร้อมทางกายภาพ เช่น ห้องเรียน ห้องปฏิบัติการ ที่พักของนักศึกษา ฯลฯ และความพร้อมของอุปกรณ์ เทคโนโลยี และสิ่งอำนวยความสะดวกหรือทรัพยากรที่เอื้อต่อการเรียนรู้ เช่น อุปกรณ์การเรียนการสอน ห้องสมุด หนังสือ ตำรา สิ่งพิมพ์ วารสาร ฐานข้อมูลเพื่อการสืบค้น แหล่งเรียนรู้ สื่ออิเล็กทรอนิกส์ ฯลฯ สิ่งสนับสนุนเหล่านี้ต้องมีปริมาณเพียงพอ และมีคุณภาพพร้อมใช้งาน ทันสมัย โดยพิจารณาการดำเนินการปรับปรุงพัฒนาจากผลการประเมินความพึงพอใจของนักศึกษาและอาจารย์

ในการรายงานการดำเนินงานตามตัวบ่งชี้นี้ให้อธิบายกระบวนการหรือแสดงผลการดำเนินงานในประเด็นที่เกี่ยวข้องดังต่อไปนี้

- ระบบการดำเนินงานของภาควิชา/คณะ/สถาบันโดยมีส่วนร่วมของอาจารย์ประจำหลักสูตรเพื่อให้มีสิ่งสนับสนุนการเรียนรู้
- จำนวนสิ่งสนับสนุนการเรียนรู้ที่เพียงพอและเหมาะสมต่อการจัดการเรียนการสอน

- กระบวนการปรับปรุงตามผลการประเมินความพึงพอใจของนักศึกษาและอาจารย์ต่อสิ่งสนับสนุนการเรียนรู้

ในการประเมินเพื่อให้ทราบว่ายู่ในระดับคะแนนใด ให้พิจารณาในภาพรวมของผลการดำเนินงานทั้งหมดที่สะท้อนการจัดเตรียมสิ่งสนับสนุนการเรียนรู้ที่จำเป็นต่อการเรียนการสอน และส่งผลให้ผู้เรียนสามารถเรียนรู้ได้อย่างมีประสิทธิภาพ

เกณฑ์การประเมิน

0	1	2	3	4	5
<ul style="list-style-type: none"> • ไม่มีระบบ • ไม่มีกลไก • ไม่มีแนวคิดในการกำกับติดตามและปรับปรุง • ไม่มีข้อมูลหลักฐาน 	<ul style="list-style-type: none"> • มีระบบ มีกลไก • ไม่มีการนำระบบกลไกไปสู่การปฏิบัติ/ดำเนินงาน 	<ul style="list-style-type: none"> • มีระบบ มีกลไก • มีการนำระบบกลไกไปสู่การปฏิบัติ/ดำเนินงาน • มีการประเมินกระบวนการ • ไม่มีการปรับปรุง/พัฒนากระบวนการ 	<ul style="list-style-type: none"> • มีระบบ มีกลไก • มีการนำระบบกลไกไปสู่การปฏิบัติ/ดำเนินงาน • มีการประเมินกระบวนการ • มีการปรับปรุง/พัฒนากระบวนการจากผลการประเมิน 	<ul style="list-style-type: none"> • มีระบบ มีกลไก • มีการนำระบบกลไกไปสู่การปฏิบัติ/ดำเนินงาน • มีการประเมินกระบวนการ • มีการปรับปรุง/พัฒนากระบวนการจากผลการประเมิน • มีผลจากการปรับปรุงเห็นชัดเจนเป็นรูปธรรม 	<ul style="list-style-type: none"> • มีระบบ มีกลไก • มีการนำระบบกลไกไปสู่การปฏิบัติ/ดำเนินงาน • มีการประเมินกระบวนการ • มีการปรับปรุง/พัฒนากระบวนการจากผลการประเมิน • มีผลจากการปรับปรุงเห็นชัดเจนเป็นรูปธรรม • มีแนวทางปฏิบัติที่ดีโดยมีหลักฐานเชิงประจักษ์ยืนยัน และกรรมการผู้ตรวจประเมินสามารถให้เหตุผลอธิบายการเป็นแนวปฏิบัติที่ดีได้ชัดเจน

ระบบประกันคุณภาพการศึกษาภายใน ระดับคณะ

องค์ประกอบที่ 1 การผลิตบัณฑิต

ตัวบ่งชี้ที่ 1.1 ผลการบริหารจัดการหลักสูตรโดยรวม

ชนิดของตัวบ่งชี้ ผลลัพธ์

การคิดรอบปี ปีการศึกษา 2557 (ส.ค. 57 – ก.ค. 58)

คำอธิบายตัวบ่งชี้

ผลการดำเนินการของทุกหลักสูตรในคณะ ซึ่งสามารถสะท้อนคุณภาพของบัณฑิตในหลักสูตรที่คณะรับผิดชอบ

เกณฑ์การประเมิน

ค่าเฉลี่ยของระดับคุณภาพของทุกหลักสูตรที่คณะรับผิดชอบ

สูตรการคำนวณ

$$\text{คะแนนที่ได้} = \frac{\text{ผลรวมของค่าคะแนนประเมินของทุกหลักสูตร}}{\text{จำนวนหลักสูตรทั้งหมดที่คณะรับผิดชอบ}}$$

หมายเหตุ : หลักสูตรที่ได้รับการรับรองโดยระบบอื่น ๆ ตามที่คณะกรรมการประกันคุณภาพภายในระดับอุดมศึกษาเห็นชอบ ไม่ต้องนำคะแนนการประเมินของหลักสูตรนั้นมาคำนวณตัวบ่งชี้นี้ แต่ต้องรายงานผลการรับรองตามระบบนั้น ๆ ในตัวบ่งชี้ให้ครบถ้วน

ตัวบ่งชี้ที่ 1.2 อาจารย์ประจำคณะที่มีคุณวุฒิปริญญาเอก

ชนิดของตัวบ่งชี้ บัณฑิตเข้า

การคิดรอบปี ปีการศึกษา 2557 (ส.ค. 57 – ก.ค. 58)

คำอธิบายตัวบ่งชี้

การศึกษาระดับอุดมศึกษาถือเป็นการศึกษาระดับสูงสุดที่ต้องการบุคลากรที่มีความรู้ความสามารถ และความถนัดทางวิชาการ เพื่อปฏิบัติพันธกิจสำคัญของสถาบันในการผลิตบัณฑิต ศึกษาวิจัยเพื่อติดตามความก้าวหน้าทางวิชาการและการพัฒนาองค์ความรู้ ดังนั้นคณะจึงควรมีอาจารย์ที่มีระดับคุณวุฒิทางการศึกษาที่ตรงหรือสัมพันธ์กับหลักสูตรที่เปิดสอนในสัดส่วนที่เหมาะสมกับพันธกิจ หรือจุดเน้นของหลักสูตร

เกณฑ์การประเมิน

โดยการแปลงค่าร้อยละของอาจารย์ประจำคณะที่มีคุณวุฒิปริญญาเอกเป็นคะแนนระหว่าง 0-5

1. เกณฑ์เฉพาะสถาบันกลุ่ม ข และ ค2

ค่าร้อยละของอาจารย์ประจำคณะที่มีคุณวุฒิปริญญาเอกที่กำหนดให้เป็นคะแนนเต็ม 5 = ร้อยละ 40 ขึ้นไป

2. เกณฑ์เฉพาะสถาบันกลุ่ม ค1 และ ง

ค่าร้อยละของอาจารย์ประจำคณะที่มีคุณวุฒิปริญญาเอกที่กำหนดให้เป็นคะแนนเต็ม 5 = ร้อยละ 80 ขึ้นไป

สูตรคำนวณ**1. คำนวณค่าร้อยละของอาจารย์ประจำคณะที่มีวุฒิปริญญาเอก ตามสูตร**

$$\frac{\text{ผลรวมของค่าคะแนนประเมินของทุกหลักสูตร}}{\text{จำนวนหลักสูตรทั้งหมดที่คณะรับผิดชอบ}} \times 100$$

2. แปลงค่าร้อยละที่คำนวณได้ในข้อ 1 เทียบกับคะแนนเต็ม 5

คะแนนที่ได้ =
$$\frac{\text{ร้อยละของอาจารย์ประจำคณะที่มีคุณวุฒิปริญญาเอก}}{\text{ร้อยละของอาจารย์ประจำคณะที่มีคุณวุฒิปริญญาเอกที่กำหนดให้เป็นคะแนนเต็ม 5}} \times 5$$

หมายเหตุ :

1. คุณวุฒิปริญญาเอกพิจารณาจากระดับคุณวุฒิที่ได้รับหรือเทียบเท่าตามหลักเกณฑ์การพิจารณาคุณวุฒิของกระทรวงศึกษาธิการ กรณีที่การปรับวุฒิการศึกษาให้มีหลักฐานการสำเร็จการศึกษาภายในรอบปีการศึกษานั้น ทั้งนี้ อาจใช้คุณวุฒิอื่นเทียบเท่าคุณวุฒิปริญญาเอกได้สำหรับกรณีที่บางสาขาวิชาชีพมีคุณวุฒิอื่นที่เหมาะสมกว่า ทั้งนี้ต้องได้รับความเห็นชอบจากคณะกรรมการการอุดมศึกษา

2. การนับจำนวนอาจารย์ประจำ ให้นับตามปีการศึกษาและนับทั้งที่ปฏิบัติงานจริงและลาศึกษาต่อในกรณีที่มีอาจารย์บรรจุใหม่ให้คำนวณตจามเกณฑ์อาจารย์ประจำที่ระบุในคำชี้แจงเกี่ยวกับการนับจำนวนอาจารย์ประจำและนักวิจัย

ตัวบ่งชี้ที่ 1.3 อาจารย์ประจำคณะที่ดำรงตำแหน่งทางวิชาการ
ชนิดของตัวบ่งชี้ ปัจจัยนำเข้า
การคิดรอบปี ปีการศึกษา 2557 (ส.ค. 57 – ก.ค. 58)
คำอธิบายตัวบ่งชี้

สถาบันอุดมศึกษาถือเป็นขุมปัญญาของประเทศ และมีความรับผิดชอบที่จะต้องส่งเสริมให้อาจารย์ในสถาบันทำการศึกษาวิจัยเพื่อแสวงหาและพัฒนาองค์ความรู้ในศาสตร์สาขาวิชาต่าง ๆ อย่างต่อเนื่อง เพื่อนำไปใช้ในการเรียนการสอน รวมทั้งการแก้ไขปัญหาและพัฒนาประเทศ การดำรงตำแหน่งทางวิชาการเป็นสิ่งสะท้อนการปฏิบัติงานดังกล่าวของอาจารย์พันธกิจ

เกณฑ์การประเมิน

โดยการแปลงค่าร้อยละของอาจารย์ประจำคณะที่ดำรงตำแหน่งทางวิชาการเป็นคะแนนระหว่าง 0-5

1. เกณฑ์เฉพาะสถาบันกลุ่ม ข และ ค2

ค่าร้อยละของอาจารย์ประจำคณะที่ดำรงตำแหน่งผู้ช่วยศาสตราจารย์ รองศาสตราจารย์ และศาสตราจารย์รวมกัน ที่กำหนดให้เป็นคะแนนเต็ม 5 = ร้อยละ 60 ขึ้นไป

1. เกณฑ์เฉพาะสถาบันกลุ่ม ค1 และ ง

ค่าร้อยละของอาจารย์ประจำคณะที่ดำรงตำแหน่งผู้ช่วยศาสตราจารย์ รองศาสตราจารย์ และศาสตราจารย์รวมกัน ที่กำหนดให้เป็นคะแนนเต็ม 5 = ร้อยละ 80 ขึ้นไป

สูตรการคำนวณ

1. คำนวณค่าร้อยละของอาจารย์ประจำคณะที่ดำรงตำแหน่งทางวิชาการ ตามสูตร

$$\frac{\text{จำนวนอาจารย์ประจำคณะที่ดำรงตำแหน่งทางวิชาการ}}{\text{จำนวนอาจารย์ประจำคณะทั้งหมด}} \times 100$$

2. แปลงค่าร้อยละที่คำนวณได้ในข้อ 1 เทียบกับคะแนนเต็ม 5

$$\text{คะแนนที่ได้} = \frac{\text{ร้อยละของอาจารย์ประจำคณะที่ดำรงตำแหน่งทางวิชาการ}}{\text{ร้อยละของอาจารย์ประจำคณะที่ดำรงตำแหน่งทางวิชาการที่กำหนดให้เป็นคะแนนเต็ม 5}} \times 5$$

ตัวบ่งชี้ที่ 1.4	จำนวนนักศึกษาเต็มเวลาเทียบเท่าต่อจำนวนอาจารย์ประจำ
ชนิดตัวบ่งชี้	ปัจจัยนำเข้า
การคิดรอบปี	ปีการศึกษา 2557 (ส.ค. 57 – ก.ค. 58)
คำอธิบายตัวบ่งชี้	

ปัจจัยสำคัญประการหนึ่งสำหรับการจัดการการศึกษาระดับอุดมศึกษา คือสัดส่วนของนักศึกษาต่ออาจารย์ ที่จะต้องสอดคล้องกับศาสตร์ในแต่ละสาขาวิชาและลักษณะการเรียนการสอน รวมทั้งมีความเชื่อมโยงไปสู่การวางแผนต่าง ๆ เช่น การวางแผนอัตรากำลัง ภาระงานอาจารย์ เป้าหมายการผลิตบัณฑิต ดังนั้น สถาบันจึงควรมีจำนวนนักศึกษาเต็มเวลาเทียบเท่าต่อจำนวนอาจารย์ประจำที่ปฏิบัติงานจริงในสัดส่วนที่เหมาะสมกับสาขาวิชา

เกณฑ์การประเมิน

คำนวณหาค่าความแตกต่างระหว่างจำนวนนักศึกษาเต็มเวลาต่ออาจารย์ประจำกับเกณฑ์มาตรฐาน และนำมาเทียบกับค่าความต่างทั้งด้านสูงกว่าและต่ำกว่าที่กำหนดเป็นคะแนน 0 และ 5 คะแนน และใช้การเทียบบัญญัติไตรยางศ์ดังนี้

ค่าความแตกต่างทั้งด้านสูงกว่าและต่ำกว่าเกณฑ์มาตรฐานไม่เกินร้อยละ 10 กำหนดเป็นคะแนน 5
 ค่าความแตกต่างทั้งด้านสูงกว่าและต่ำกว่าเกณฑ์มาตรฐานไม่เกินร้อยละ 20 กำหนดเป็นคะแนน 0
 ค่าความแตกต่างทั้งด้านสูงกว่าและต่ำกว่าเกณฑ์มาตรฐานตั้งแต่ร้อยละ 10.01 และไม่เกินร้อยละ 20
 ให้นำมาเทียบกับบัญญัติไตรยางศ์ตามสูตรเพื่อเป็นคะแนนของหลักสูตรนั้น ๆ

สูตรการคำนวณจำนวนนักศึกษาเต็มเวลาเทียบเท่า

1. คำนวณค่าหน่วยกิตนักศึกษา (Student Credit Hours : SCH) ซึ่งเป็นผลรวมของผลคูณระหว่างจำนวนนักศึกษาที่ลงทะเบียนเรียนกับจำนวนหน่วยกิตแต่ละรายวิชาที่เปิดสอนทุกรายวิชาตลอดปีการศึกษา รวบรวมหลังจากนักศึกษาลงทะเบียนแล้วเสร็จ (หมุดกำหนดเวลาการเพิ่ม - ถอน) โดยมีสูตรการคำนวณ ดังนี้

$$SCH = \sum ni ci$$

เมื่อ ni = จำนวนนักศึกษาที่ลงทะเบียนในวิชาที่ i

ci = จำนวนหน่วยกิตของวิชาที่ i

2. คำนวณค่า FTES โดยใช้สูตรคำนวณดังนี้

จำนวนนักศึกษาเต็มเวลาเทียบเท่าต่อปี (FTES) =

$$\frac{\text{Student Credit Hours (SCH) ทั่วประเทศ}}{\text{จำนวนหน่วยกิตต่อปีการศึกษาตามเกณฑ์มาตรฐานการลงทะเบียนในระดัปริญญาตรี}}$$

จำนวนหน่วยกิตต่อปีการศึกษาตามเกณฑ์มาตรฐานการลงทะเบียนในระดัปริญญาตรี

การปรับจำนวนในระหว่างปริญญาตรีและบัณฑิตศึกษาให้มีการปรับค่าจำนวนนักศึกษาเต็มเวลาเทียบเท่าในระดับบัณฑิตศึกษาให้เป็นระดับปริญญาตรี เพื่อนำมารวมคำนวณหาสัดส่วนจำนวนนักศึกษาเต็มเวลาต่ออาจารย์ประจำ

นักศึกษาเต็มเวลาในหน่วยนับปริญญาตรี	
1. กลุ่มสาขาวิชาวิทยาศาสตร์สุขภาพ	= FTES ระดับปริญญาตรี + FTES ระดับบัณฑิตศึกษา
2. กลุ่มสาขาวิชาวิทยาศาสตร์กายภาพ	= FTES ระดับปริญญาตรี + (2 x FTES ระดับบัณฑิตศึกษา)
3. กลุ่มสาขาวิชามนุษยศาสตร์และสังคมศาสตร์	= FTES ระดับปริญญาตรี + (1.8 x FTES ระดับบัณฑิตศึกษา)

สัดส่วนจำนวนนักศึกษาเต็มเวลาต่ออาจารย์ประจำแยกตามกลุ่มสาขา

กลุ่มสาขา	สัดส่วนจำนวนนักศึกษาเต็มเวลาต่ออาจารย์ประจำ
1. วิทยาศาสตร์สุขภาพ	8:1
2. วิทยาศาสตร์กายภาพ	20:1
3. วิศวกรรมศาสตร์	20:1
4. สถาปัตยกรรมศาสตร์และการผังเมือง	8:1
5. เกษตร ป่าไม้และประมง	20:1
6. บริหารธุรกิจ พาณิชยศาสตร์ บัญชี การจัดการ การท่องเที่ยว เศรษฐศาสตร์	25:1
7. นิติศาสตร์	50:1
8. ครุศาสตร์/ศึกษาศาสตร์	30:1
9. ศิลปกรรมศาสตร์ ทัศนศิลป์และประยุกต์ศิลป์	8:1
10. สังคมศาสตร์/มนุษยศาสตร์	25:1

สูตรการคำนวณ

1) คำนวณหาค่าความแตกต่างจากเกณฑ์มาตรฐานและนำมาคิดเป็นค่าร้อยละ ตามสูตร

$$\frac{\text{สัดส่วนจำนวนนักศึกษาเต็มเวลาที่เป็นจริง} - \text{สัดส่วนจำนวนนักศึกษาเต็มเวลาตามเกณฑ์มาตรฐาน}}{\text{สัดส่วนจำนวนนักศึกษาเต็มเวลาตามเกณฑ์มาตรฐาน}} \times 100$$

2) นำค่าร้อยละจากข้อ 1 มาคำนวณคะแนนดังนี้

2.1) ค่าร้อยละไม่เกินร้อยละ 10 คิดเป็น 5 คะแนน

2.2) ค่าร้อยละเกินร้อยละ 20 คิดเป็น 0 คะแนน

2.3) ค่าร้อยละตั้งแต่ 10.01 และไม่เกินร้อยละ 20 ให้นำมาคิดคะแนนดังนี้

$$\text{คะแนนที่ได้} = \frac{(20 - \text{ค่าร้อยละที่คำนวณได้จากข้อที่ 1})}{10} \times 5$$

ตัวอย่างการคำนวณ

จำนวนนักศึกษาเต็มเวลาเทียบเท่าต่อปี (FTES) ของหลักสูตรหนึ่งทางด้านสังคมศาสตร์/มนุษยศาสตร์ = 24

$$\text{ค่าความแตกต่างจากเกณฑ์มาตรฐาน} = \frac{24 - 25}{25} \times 100 = \text{ร้อยละ } -4 \text{ ได้คะแนน } 5 \text{ คะแนน}$$

จำนวนนักศึกษาเต็มเวลาเทียบเท่าต่อปี (FTES) ของหลักสูตรหนึ่งทางด้านสังคมศาสตร์/มนุษยศาสตร์ = 32

$$\text{ค่าความแตกต่างจากเกณฑ์มาตรฐาน} = \frac{32 - 25}{25} \times 100 = \text{ร้อยละ } 28 \text{ ได้คะแนน } 0 \text{ คะแนน}$$

จำนวนนักศึกษาเต็มเวลาเทียบเท่าต่อปี (FTES) ของหลักสูตรหนึ่งทางด้านสังคมศาสตร์/มนุษยศาสตร์ = 28

$$\text{ค่าความแตกต่างจากเกณฑ์มาตรฐาน} = \frac{28 - 25}{25} \times 100 = \text{ร้อยละ } 12$$

$$\text{แปลงค่าความแตกต่างเป็นคะแนน เท่ากับ } 20 - 12 = 8 \text{ ได้คะแนน } = \frac{8 \times 5}{10} = 4 \text{ คะแนน}$$

ตัวบ่งชี้ที่ 1.5	การบริการนักศึกษาระดับปริญญาตรี
ชนิดตัวบ่งชี้	กระบวนการ
การคิดรอบปี	ปีการศึกษา 2557 (ส.ค. 57 – ก.ค. 58)
คำอธิบายตัวบ่งชี้	

คณะควรจัดบริการด้านต่าง ๆ ให้นักศึกษาและศิษย์เก่าในกิจกรรมที่เป็นประโยชน์กับนักศึกษา เพื่อการดำรงชีวิตอย่างมีความสุขและคุ้มค่าในระหว่างการใช้ชีวิตในคณะ ตั้งแต่การให้คำปรึกษา ทั้งด้านวิชาการและการใช้ชีวิต จัดบริการข้อมูลหน่วยงานที่ให้บริการ เช่น ศูนย์ยืมการศึกษา แหล่งทุนการศึกษาต่อ การบริการจัดหาแหล่งข้อมูลการฝึกประสบการณ์วิชาชีพ การเตรียมความพร้อมเพื่อการทำงานเมื่อสำเร็จการศึกษา ข้อมูลข่าวสารความเคลื่อนไหวในและนอกสถาบันที่จำเป็นแก่นักศึกษาและศิษย์เก่า โดยการให้บริการทั้งหมดต้องให้ความสำคัญกับการบริการที่มีคุณภาพและเกิดประโยชน์แก่ผู้รับบริการอย่างแท้จริง

เกณฑ์มาตรฐาน

1. จัดบริการให้คำปรึกษาทางวิชาการ และการใช้ชีวิตแก่นักศึกษาในคณะ
2. มีการให้ข้อมูลของหน่วยงานที่ให้บริการ กิจกรรมพิเศษนอกหลักสูตร แหล่งงานทั้งเต็มเวลา และนอกเวลาแก่นักศึกษา
3. จัดกิจกรรมเตรียมความพร้อมเพื่อการทำงานเมื่อสำเร็จการศึกษาแก่นักศึกษา
4. ประเมินคุณภาพของการจัดกิจกรรมและการจัดบริการในข้อ 1-3 ทุกข้อไม่ต่ำกว่า 3.51 จากคะแนนเต็ม 5
5. นำผลการประเมินจากข้อ 4 มาปรับปรุงพัฒนาการให้บริการและการให้ข้อมูล เพื่อส่งผลให้ผลการประเมินสูงขึ้นหรือเป็นไปตามความคาดหวังของนักศึกษา
6. ให้ข้อมูลและความรู้ที่เป็นประโยชน์ในการประกอบอาชีพแก่ศิษย์เก่า

เกณฑ์การประเมิน

คะแนน 1	คะแนน 2	คะแนน 3	คะแนน 4	คะแนน 5
มีการดำเนินการ 1 ข้อ	มีการดำเนินการ 2 ข้อ	มีการดำเนินการ 3 - 4 ข้อ	มีการดำเนินการ 5 ข้อ	มีการดำเนินการ 6 ข้อ

ตัวบ่งชี้ที่ 1.6	กิจกรรมนักศึกษาในระดับปริญญาตรี
ชนิดตัวบ่งชี้	กระบวนการ
การคิดรอบปี	ปีการศึกษา 2557 (ส.ค. 57 – ก.ค. 58)
คำอธิบายตัวบ่งชี้	

คณะต้องส่งเสริมให้มีการจัดกิจกรรมนักศึกษาต่าง ๆ อย่างเหมาะสมและครบถ้วน กิจกรรมนักศึกษา หมายถึงกิจกรรมเสริมหลักสูตรที่ดำเนินการทั้งโดยคณะและโดยองค์กรนักศึกษา เป็นกิจกรรมที่ผู้เข้าร่วมจะมีโอกาสได้รับการพัฒนาสติปัญญา สังคม อารมณ์ ร่างกาย และคุณธรรมจริยธรรม โดยสอดคล้องกับคุณลักษณะบัณฑิตที่พึงประสงค์ ที่ประกอบด้วยมาตรฐานผลการเรียนรู้ตามกรอบมาตรฐานคุณวุฒิแห่งชาติ 5 ประการ ได้แก่ (1) คุณธรรมจริยธรรม (2) ความรู้ (3) ทักษะทางปัญญา (4) ทักษะความสัมพันธ์ระหว่างบุคคลและความรับผิดชอบ (5) ทักษะการวิเคราะห์เชิงตัวเลข การสื่อสารและการใช้เทคโนโลยีสารสนเทศ และคุณลักษณะของบัณฑิตที่พึงประสงค์ ที่ คณะ สถาบัน และสภา/องค์กรวิชาชีพได้กำหนดเพิ่มเติม ตลอดจนสอดคล้องกับความต้องการของผู้ใช้บัณฑิต และนำหลัก PDSA / PDCA / (Plan, Do, Study/Check, Act) ไปใช้ในชีวิตประจำวัน เป็นการพัฒนาคุณภาพนักศึกษาอย่างยั่งยืน

เกณฑ์มาตรฐาน

1. จัดทำแผนการจัดกิจกรรมพัฒนานักศึกษาในภาพรวมของคณะโดยให้นักศึกษามีส่วนร่วมในการจัดทำแผนและการจัดกิจกรรม
2. ในแผนการจัดกิจกรรมพัฒนานักศึกษา ให้ดำเนินกิจกรรมที่ส่งเสริมคุณลักษณะบัณฑิตตามมาตรฐานผลการเรียนรู้ตามกรอบมาตรฐานคุณวุฒิแห่งชาติ 5 ประการ ให้ครบถ้วน ประกอบด้วย
 - (1) คุณธรรม จริยธรรม
 - (2) ความรู้
 - (3) ทักษะทางปัญญา
 - (4) ทักษะความสัมพันธ์ระหว่างบุคคลและความรับผิดชอบ
 - (5) ทักษะการวิเคราะห์เชิงตัวเลข การสื่อสารและการใช้เทคโนโลยีสารสนเทศ
3. จัดกิจกรรมให้ความรู้และทักษะการประกันคุณภาพแก่นักศึกษา
4. ทุกกิจกรรมที่ดำเนินการ มีการประเมินผลความสำเร็จตามวัตถุประสงค์ของกิจกรรมและนำผลการประเมินมาปรับปรุงการดำเนินงานครั้งต่อไป
5. ประเมินความสำเร็จตามวัตถุประสงค์ของแผนการจัดกิจกรรมพัฒนานักศึกษา
6. นำผลการประเมินไปปรับปรุงแผนหรือปรับปรุงการจัดกิจกรรมเพื่อพัฒนานักศึกษา

เกณฑ์การประเมิน

คะแนน 1	คะแนน 2	คะแนน 3	คะแนน 4	คะแนน 5
มีการดำเนินการ 1 ข้อ	มีการดำเนินการ 2 ข้อ	มีการดำเนินการ 3 - 4 ข้อ	มีการดำเนินการ 5 ข้อ	มีการดำเนินการ 6 ข้อ

องค์ประกอบที่ 2 การวิจัย

ตัวบ่งชี้ที่ 2.1 ระบบและกลไกการบริหารงานวิจัยหรืองานสร้างสรรค์

ชนิดของตัวบ่งชี้ กระบวนการ

การคิดรอบปี ปีการศึกษา 2557 (ส.ค. 57 – ก.ค. 58)

คำอธิบายตัวบ่งชี้

สถาบันอุดมศึกษาต้องมีการบริหารจัดการงานวิจัยและงานสร้างสรรค์ที่มีคุณภาพโดยมีแนวทางการดำเนินงานที่เป็นระบบและมีกลไกส่งเสริมสนับสนุนครบถ้วนเพื่อให้สามารถดำเนินการได้ตามแผนที่กำหนดไว้ ทั้งการสนับสนุนด้านการจัดหาแหล่งทุนวิจัยและการจัดสรรทุนวิจัยจากงบประมาณของสถาบันให้กับบุคลากร ส่งเสริมพัฒนาสมรรถนะแก่อาจารย์และนักวิจัย การสนับสนุนทรัพยากรที่จำเป็นซึ่งรวมถึงทรัพยากรบุคคล ทรัพยากรการเงิน เครื่องมืออุปกรณ์ที่เกี่ยวข้องต่าง ๆ ตลอดจนจัดระบบสร้างขวัญและกำลังใจแก่นักวิจัยอย่างเหมาะสม ตลอดจนมีระบบและกลไกเพื่อช่วยในการคุ้มครองสิทธิของงานวิจัยหรืองานสร้างสรรค์ที่นำไปใช้ประโยชน์

เกณฑ์มาตรฐาน

1. มีระบบสารสนเทศเพื่อการบริหารงานวิจัยที่สามารถนำไปใช้ประโยชน์ในการบริหารงานวิจัยหรืองานสร้างสรรค์
2. สนับสนุนพันธกิจด้านการวิจัยหรืองานสร้างสรรค์ในประเด็นต่อไปนี้
 - ห้องปฏิบัติการหรือห้องปฏิบัติงานสร้างสรรค์ หรือหน่วยวิจัย หรือศูนย์เครื่องมือ หรือศูนย์ให้คำปรึกษาและสนับสนุนการวิจัยหรืองานสร้างสรรค์
 - ห้องสมุดหรือแหล่งค้นคว้าข้อมูลสนับสนุนการวิจัยหรืองานสร้างสรรค์
 - สิ่งอำนวยความสะดวกหรือการรักษาความปลอดภัยใน การวิจัยหรือการผลิตงานสร้างสรรค์ เช่น ระบบเทคโนโลยีสารสนเทศ ระบบรักษาความปลอดภัยในห้องปฏิบัติการ
 - กิจกรรมวิชาการที่ส่งเสริมงานวิจัยหรืองานสร้างสรรค์ เช่น การจัดประชุมวิชาการ การจัดแสดงผลงานสร้างสรรค์ การจัดให้มีศาสตราจารย์อาคันตฤกษ์หรือศาสตราจารย์รับเชิญ (visiting professor)
3. จัดสรรงบประมาณ เพื่อเป็นทุนวิจัยหรืองานสร้างสรรค์
4. จัดสรรงบประมาณเพื่อสนับสนุนการเผยแพร่ผลงานวิจัยหรืองานสร้างสรรค์ในการประชุมวิชาการหรือการตีพิมพ์ในวารสารระดับชาติหรือนานาชาติ
5. มีการพัฒนาสมรรถนะอาจารย์และนักวิจัย มีการสร้างขวัญและกำลังใจตลอดจนยกย่องอาจารย์และนักวิจัยที่มีผลงานวิจัยหรืองานสร้างสรรค์ดีเด่น
6. มีระบบและกลไกเพื่อช่วยในการคุ้มครองสิทธิของงานวิจัยหรืองานสร้างสรรค์ที่นำไปใช้ประโยชน์และดำเนินการตามระบบที่กำหนด

เกณฑ์การประเมิน

คะแนน 1	คะแนน 2	คะแนน 3	คะแนน 4	คะแนน 5
มีการดำเนินการ 1 ข้อ	มีการดำเนินการ 2 ข้อ	มีการดำเนินการ 3 -4 ข้อ	มีการดำเนินการ 5 ข้อ	มีการดำเนินการ 6 ข้อ

ตัวบ่งชี้ที่ 2.2 เงินสนับสนุนงานวิจัยและงานสร้างสรรค์
ชนิดของตัวบ่งชี้ ปัจจัยนำเข้า
การคิดรอบปี ปีงบประมาณ 2558 (ต.ค. 57 – ก.ย. 58)
คำอธิบายตัวบ่งชี้

ปัจจัยสำคัญที่ส่งเสริมสนับสนุนให้เกิดการผลิตงานวิจัยหรืองานสร้างสรรค์ในสถาบันอุดมศึกษา คือเงินสนับสนุนงานวิจัยหรืองานสร้างสรรค์ ดังนั้นสถาบันอุดมศึกษาจึงต้องจัดสรรเงินจากภายในสถาบันและที่ได้รับจากภายนอกสถาบันเพื่อสนับสนุนการทำวิจัยหรืองานสร้างสรรค์อย่างมีประสิทธิภาพตามสภาพแวดล้อมและจุดเน้นของสถาบัน

นอกจากนั้นเงินทุนวิจัยหรืองานสร้างสรรค์ที่คณะได้รับจากแหล่งทุนภายนอกสถาบันยังเป็นตัวบ่งชี้ที่สำคัญ ที่แสดงถึงศักยภาพด้านการวิจัยของคณะ โดยเฉพาะคณะที่อยู่ในกลุ่มที่เน้นการวิจัย

เกณฑ์การประเมิน

โดยการแปลงจำนวนเงินต่อจำนวนอาจารย์ประจำและนักวิจัยประจำเป็นคะแนนระหว่าง 0 – 5

1. เกณฑ์เฉพาะคณะกลุ่ม ข และ ค2 จำแนกเป็น 3 กลุ่มสาขาวิชา

กลุ่มสาขาวิชาวิทยาศาสตร์และเทคโนโลยี

จำนวนเงินสนับสนุนงานวิจัยหรือ งานสร้างสรรค์จากภายในและภายนอกสถาบันที่กำหนดให้เป็นคะแนนเต็ม 5 = 60,000 บาทขึ้นไปต่อคน

กลุ่มสาขาวิชาวิทยาศาสตร์สุขภาพ

จำนวนเงินสนับสนุนงานวิจัยหรืองานสร้างสรรค์จากภายในและภายนอกสถาบันที่กำหนดให้เป็นคะแนนเต็ม 5 = 50,000 บาทขึ้นไปต่อคน

กลุ่มสาขาวิชามนุษยศาสตร์และสังคมศาสตร์

จำนวนเงินสนับสนุนงานวิจัยหรืองานสร้างสรรค์จากภายในและภายนอกสถาบันที่กำหนดให้เป็นคะแนนเต็ม 5 = 25,000 บาทขึ้นไปต่อคน

2. เกณฑ์เฉพาะสถาบันกลุ่ม ค1 และ ง จำแนกเป็น 3 กลุ่มสาขาวิชา

กลุ่มสาขาวิชาวิทยาศาสตร์และเทคโนโลยี

จำนวนเงินสนับสนุนงานวิจัยหรือ งานสร้างสรรค์จากภายในและภายนอกสถาบันที่กำหนดให้เป็น
คะแนนเต็ม 5 = 220,000 บาทขึ้นไปต่อคน

กลุ่มสาขาวิชาวิทยาศาสตร์สุขภาพ

จำนวนเงินสนับสนุนงานวิจัยหรืองานสร้างสรรค์จากภายในและภายนอกสถาบันที่กำหนดให้เป็นคะแนน
เต็ม 5 = 180,000 บาทขึ้นไปต่อคน

กลุ่มสาขาวิชามนุษยศาสตร์และสังคมศาสตร์

จำนวนเงินสนับสนุนงานวิจัยหรืองานสร้างสรรค์จากภายในและภายนอกสถาบันที่กำหนดให้เป็นคะแนน
เต็ม 5 = 100,000 บาทขึ้นไปต่อคน

สูตรการคำนวณ

1. คำนวณจำนวนเงินสนับสนุนงานวิจัยหรืองานสร้างสรรค์จากภายในและภายนอกสถาบันต่อจำนวน
อาจารย์ประจำและนักวิจัย

$$\text{จำนวนเงินสนับสนุนงานวิจัย} = \frac{\text{จำนวนเงินสนับสนุนงานวิจัยจากภายในและภายนอก}}{\text{จำนวนอาจารย์ประจำและนักวิจัย}}$$

2. แปลงค่าร้อยละที่คำนวณได้ในข้อ 1 เทียบกับคะแนนเต็ม 5

$$\text{คะแนนที่ได้} = \frac{\text{จำนวนเงินสนับสนุนงานวิจัยจากภายในและภายนอก}}{\text{จำนวนเงินสนับสนุนงานวิจัยที่กำหนดให้เป็นคะแนนเต็ม 5}} \times 5$$

สรุปคะแนนที่ได้ในระดับคณะ

คะแนนที่ได้ในระดับคณะ = ค่าเฉลี่ยของคะแนนที่ได้ของทุกกลุ่มสาขาวิชาในคณะ

หมายเหตุ

1. จำนวนอาจารย์และนักวิจัยให้นับตามปีการศึกษา และนับเฉพาะที่ปฏิบัติงานจริงไม่นับรวมผู้ลาศึกษาต่อ
2. ให้นับจำนวนเงินที่มีการลงนามในสัญญาเงินทุนในปีการศึกษาหรือปีงบประมาณหรือปีปฏิทินนั้นๆ ไม่ใช่จำนวนเงินที่เบิกจ่ายจริง
3. กรณีที่มีหลักฐานการแบ่งสัดส่วนเงินสนับสนุนงานวิจัย ซึ่งอาจเป็นหลักฐานจากแหล่งทุนหรือหลักฐานจากการตกลงร่วมกันของสถาบันที่ร่วมโครงการ ให้แบ่งสัดส่วนเงินตามหลักฐานที่ปรากฏ กรณีที่ไม่มีหลักฐาน ให้แบ่งเงินตามสัดส่วนผู้ร่วมวิจัยของแต่ละคณะ
4. การนับจำนวนเงินสนับสนุนโครงการวิจัย สามารถนับเงินโครงการวิจัยสถาบันที่ได้ลงนามในสัญญาเงินทุนโดยอาจารย์ประจำหรือนักวิจัย แต่ไม่สามารถนับเงินโครงการวิจัยสถาบันที่บุคลากรสายสนับสนุนที่ไม่ใช่นักวิจัยเป็นผู้ดำเนินการ

ตัวบ่งชี้ที่ 2.3 ผลงานวิชาการของอาจารย์ประจำและนักวิจัย

ชนิดของตัวบ่งชี้ ผลลัพธ์

การคิดรอบปี ปีปฏิทิน 2557 (ม.ค.57 – ธ.ค. 57)

คำอธิบายตัวบ่งชี้

ผลงานทางวิชาการเป็นข้อมูลที่สำคัญในการแสดงให้เห็นว่าอาจารย์ประจำและนักวิจัยได้สร้างสรรค์ขึ้น เพื่อแสดงให้เห็นถึงความก้าวหน้าทางวิชาการและการพัฒนาองค์ความรู้อย่างต่อเนื่อง เป็นผลงานที่มีคุณค่า สมควรส่งเสริมให้มีการเผยแพร่และนำไปใช้ประโยชน์ทั้งเชิงวิชาการและการแข่งขันของประเทศ ผลงานทาง วิชาการอยู่ในรูปของบทความวิจัยหรือบทความทางวิชาการที่ตีพิมพ์ในรายงานสืบเนื่องจากการประชุมวิชาการ ระดับชาติ หรือระดับนานาชาติ ตีพิมพ์ในวารสารโครงการที่ปรากฏในฐานข้อมูล TCI หรือ Scopus หรือตาม ประกาศก.พ.อ. หรือ ระเบียบคณะกรรมการการอุดมศึกษาว่าด้วย หลักเกณฑ์การพิจารณาวารสารทางวิชาการ สำหรับการเผยแพร่ผลงานทางวิชาการ พ.ศ.2556 ผลงานได้รับการจดอนุสิทธิบัตรหรือสิทธิบัตร หรือเป็นผลงาน ทางวิชาการรับใช้สังคมที่ผ่านการประเมินตำแหน่งทางวิชาการแล้วผลงานวิจัยที่หน่วยงานหรือองค์กรระดับชาติ ว่าจ้างให้ดำเนินการ ตำราหรือหนังสือที่ใช้ในการขอผลงานทางวิชาการและผ่านการพิจารณาตามเกณฑ์การขอ ตำแหน่งทางวิชาการแล้ว โดยมีวิธีการคิดดังนี้

เกณฑ์การประเมิน

โดยการแปลงค่าร้อยละของผลรวมถ่วงน้ำหนักของผลงานทางวิชาการของอาจารย์ประจำและนักวิจัย เป็นคะแนนระหว่าง 0-5 เกณฑ์แบ่งกลุ่มตามสาขาวิชาดังนี้

1. เกณฑ์เฉพาะสถาบันกลุ่ม ข และ ค 2

กลุ่มสาขาวิชาวิทยาศาสตร์และเทคโนโลยี

ร้อยละของผลรวมถ่วงน้ำหนักของผลงานวิชาการของอาจารย์ประจำและนักวิจัยที่กำหนดไว้เป็นคะแนน เต็ม 5 = ร้อยละ 30 ขึ้นไป

กลุ่มสาขาวิชาวิทยาศาสตร์สุขภาพ

ร้อยละของผลรวมถ่วงน้ำหนักของผลงานวิชาการของอาจารย์ประจำและนักวิจัยที่กำหนดไว้เป็นคะแนน เต็ม 5 = ร้อยละ 30 ขึ้นไป

กลุ่มสาขาวิชามนุษยศาสตร์และสังคมศาสตร์

ร้อยละของผลรวมถ่วงน้ำหนักของผลงานวิชาการของอาจารย์ประจำและนักวิจัยที่กำหนดไว้เป็นคะแนน เต็ม 5 = ร้อยละ 20 ขึ้นไป

2. เกณฑ์เฉพาะสถาบันกลุ่ม ค1 และ ง

กลุ่มสาขาวิชาวิทยาศาสตร์และเทคโนโลยี

ร้อยละของผลรวมถ่วงน้ำหนักของผลงานวิชาการของอาจารย์ประจำและนักวิจัยที่กำหนดไว้เป็นคะแนนเต็ม 5 = ร้อยละ 60 ขึ้นไป

กลุ่มสาขาวิชาวิทยาศาสตร์สุขภาพ

ร้อยละของผลรวมถ่วงน้ำหนักของผลงานวิชาการของอาจารย์ประจำและนักวิจัยที่กำหนดไว้เป็นคะแนนเต็ม 5 = ร้อยละ 60

กลุ่มสาขาวิชามนุษยศาสตร์และสังคมศาสตร์

ร้อยละของผลรวมถ่วงน้ำหนักของผลงานวิชาการของอาจารย์ประจำและนักวิจัยที่กำหนดไว้เป็นคะแนนเต็ม 5 = ร้อยละ 40 ขึ้นไป

สูตรการคำนวณ

1. คำนวณค่าร้อยละของผลรวมถ่วงน้ำหนักของผลงานทางวิชาการของอาจารย์ประจำและนักวิจัยตามสูตร

$$\frac{\text{ผลรวมถ่วงน้ำหนักของผลงานวิชาการของอาจารย์ประจำและนักวิจัย}}{\text{จำนวนอาจารย์ประจำและนักวิจัยทั้งหมด}} \times 100$$

2. แปลงค่าร้อยละที่คำนวณได้ในข้อ 1 เทียบกับคะแนนเต็ม 5

คะแนนที่ได้ =

$$\frac{\text{ร้อยละของผลรวมถ่วงน้ำหนักของผลงานทางวิชาการของอาจารย์ประจำและนักวิจัย}}{\text{ร้อยละของผลรวมถ่วงน้ำหนักของผลงานทางวิชาการของอาจารย์ประจำและนักวิจัยที่กำหนดให้เป็นคะแนนเต็ม 5}} \times 5$$

กำหนดระดับคุณภาพผลงานดังนี้

ค่าน้ำหนัก	ระดับคุณภาพ
0.20	- บทความวิจัยหรือบทความวิชาการฉบับสมบูรณ์ที่ตีพิมพ์ในรายงานสืบเนื่องจากการประชุมวิชาการระดับชาติ
0.40	- บทความวิจัยหรือบทความวิชาการฉบับสมบูรณ์ที่ตีพิมพ์ในรายงานสืบเนื่องจากการประชุมวิชาการระดับนานาชาติ หรือในวารสารทางวิชาการระดับชาติที่ไม่อยู่ในฐานข้อมูล ตามประกาศ ก.พ.อ. หรือระเบียบคณะกรรมการการอุดมศึกษาว่าด้วย หลักเกณฑ์การพิจารณาวารสารทางวิชาการสำหรับการเผยแพร่ผลงานทางวิชาการ พ.ศ.2556 แต่สถาบันนำเสนอสภาสถาบันอนุมัติและจัดทำเป็นประกาศให้ทราบเป็นการทั่วไป และแจ้งให้ กพอ./กกอ.ทราบภายใน 30 วันนับแต่วันที่ออกประกาศ - ผลงานได้รับการจดอนุสิทธิบัตร
0.60	- บทความวิจัยหรือบทความวิชาการมีการตีพิมพ์ในวารสารวิชาการที่ปรากฏในฐานข้อมูล TCI กลุ่มที่ 2

ค่าน้ำหนัก	ระดับคุณภาพ
0.80	- บทความวิจัยหรือบทความวิชาการฉบับสมบูรณ์ที่ตีพิมพ์ในวารสารวิชาการระดับนานาชาติที่ไม่อยู่ในฐานข้อมูลตามประกาศ ก.พ.อ. หรือระเบียบคณะกรรมการการอุดมศึกษา ว่าด้วย หลักเกณฑ์การพิจารณาวารสารทางวิชาการสำหรับการเผยแพร่ผลงานทางวิชาการ พ.ศ.2556 แต่สถานสถาบันนำเสนอสถานบันอนุมัติและจัดทำเป็นประกาศให้ทราบเป็นการทั่วไป และแจ้งให้ กพอ./กกอ.ทราบภายใน 30 วันนับแต่วันที่ออกประกาศ (ซึ่งไม่อยู่ใน Beall's list) หรือตีพิมพ์ในวารสารวิชาการที่ปรากฏในฐานข้อมูล TCI กลุ่มที่ 1
1.00	- บทความวิจัยหรือบทความวิชาการฉบับสมบูรณ์ที่ตีพิมพ์ในวารสารวิชาการระดับนานาชาติที่ปรากฏในฐานข้อมูลระดับนานาชาติตามประกาศ ก.พ.อ. หรือระเบียบคณะกรรมการการอุดมศึกษา ว่าด้วย หลักเกณฑ์การพิจารณาวารสารทางวิชาการสำหรับการเผยแพร่ผลงานทางวิชาการ พ.ศ.2556 - ผลงานได้รับการจดสิทธิบัตร - ผลงานวิชาการรับใช้สังคมที่ได้รับการประเมินผ่านเกณฑ์การขอตำแหน่งทางวิชาการแล้ว - ผลงานวิจัยที่หน่วยงานหรือองค์กรระดับชาติว่าจ้างให้ดำเนินการ - ผลงานค้นพบพันธุ์พืช พันธุ์สัตว์ ที่ค้นพบใหม่และได้รับการจดทะเบียน - ตำราหรือหนังสือที่ได้รับการประเมินผ่านเกณฑ์การขอตำแหน่งทางวิชาการแล้ว - ตำราหรือหนังสือที่ผ่านการพิจารณาตามหลักเกณฑ์การประเมินตำแหน่งทางวิชาการแต่ไม่ได้นำมาขอรับการประเมินตำแหน่งทางวิชาการ

การส่งบทความเพื่อพิจารณาคัดเลือกให้นำเสนอในการประชุมวิชาการต้องส่งเป็นฉบับสมบูรณ์ (Full Paper) และเมื่อได้รับการตอบรับและตีพิมพ์แล้ว การตีพิมพ์ต้องตีพิมพ์เป็นฉบับสมบูรณ์ซึ่งสามารถอยู่ในรูปแบบเอกสาร หรือสื่ออิเล็กทรอนิกส์ได้

กำหนดระดับคุณภาพงานสร้างสรรค์ที่เผยแพร่ ดังนี้

ค่าน้ำหนัก	ระดับคุณภาพ
0.20	งานสร้างสรรค์ที่มีการเผยแพร่สู่สาธารณะในลักษณะใดลักษณะหนึ่ง หรือผ่านสื่ออิเล็กทรอนิกส์ online
0.40	งานสร้างสรรค์ที่ได้รับการเผยแพร่ในระดับสถาบัน
0.60	งานสร้างสรรค์ที่ได้รับการเผยแพร่ในระดับชาติ
0.80	งานสร้างสรรค์ที่ได้รับการเผยแพร่ในระดับความร่วมมือระหว่างประเทศ

ค่าน้ำหนัก	ระดับคุณภาพ
1.00	งานสร้างสรรค์ที่ได้รับการเผยแพร่ในระดับภูมิภาคอาเซียน/นานาชาติ

ผลงานสร้างสรรค์ทุกชิ้นต้องผ่านการพิจารณาจากคณะกรรมการที่มีองค์ประกอบไม่น้อยกว่า 3 คน โดยมีบุคคลภายนอกสถาบันร่วมพิจารณาด้วย

องค์ประกอบที่ 3 การบริการ

ตัวบ่งชี้ที่ 3.1	การบริการวิชาการแก่สังคม
ชนิดของตัวบ่งชี้	กระบวนการ
การคิดรอบปี	ปีการศึกษา 2557 (ส.ค.57 – ก.ค. 57)
คำอธิบายตัวบ่งชี้	

การบริการวิชาการเป็นภารกิจหลักอีกอย่างหนึ่งของสถาบันอุดมศึกษา คณะควรคำนึงถึงกระบวนการในการให้บริการวิชาการแก่สังคม โดยศึกษาความต้องการของกลุ่มเป้าหมายนำมาจัดทำแผนบริการวิชาการประจำปี ทั้งการบริการวิชาการที่ทำให้เกิดรายได้และการบริการวิชาการที่คณะจัดทำเพื่อสร้างประโยชน์แก่ชุมชน โดยมีการประเมินความสำเร็จของการบริการวิชาการ และนำมาจัดทำเป็นแผนเพื่อพัฒนาการเรียนการสอนแก่นักศึกษาให้มีประสบการณ์จากสภาพจริงและนำมาใช้ประโยชน์จนเกิดผลลัพธ์ที่สร้างความพึงพอใจต่อชุมชนและสังคมอย่างต่อเนื่องและยั่งยืน

เกณฑ์มาตรฐาน

1. จัดทำแผนการบริการวิชาการประจำปีที่สุดคล้องกับความต้องการของสังคมและกำหนดตัวบ่งชี้วัดความสำเร็จในระดับ แผนและโครงการบริการวิชาการแก่สังคมและเสนอกรรมการประจำคณะเพื่อพิจารณาอนุมัติ
2. โครงการบริการวิชาการแก่สังคมตามแผน มีการจัดทำแผนการใช้ประโยชน์จากการบริการวิชาการเพื่อให้เกิดผลต่อการพัฒนานักศึกษา ชุมชน หรือสังคม
3. โครงการบริการวิชาการแก่สังคมในข้อ 1 อย่างน้อยต้องมีโครงการที่บริการแบบให้เปล่า
4. ประเมินความสำเร็จตามตัวบ่งชี้ของแผนและโครงการบริการวิชาการแก่สังคมในข้อ 1 และนำเสนอกรรมการประจำคณะ เพื่อพิจารณา
5. นำผลการประเมินตามข้อ 4 มาปรับปรุงแผนหรือพัฒนาการให้บริการวิชาการสังคม
6. คณะมีส่วนร่วมในการบริการวิชาการแก่สังคมในระดับสถาบัน

เกณฑ์การประเมิน

คะแนน 1	คะแนน 2	คะแนน 3	คะแนน 4	คะแนน 5
มีการดำเนินการ 1 ข้อ	มีการดำเนินการ 2 ข้อ	มีการดำเนินการ 3 - 4 ข้อ	มีการดำเนินการ 5 ข้อ	มีการดำเนินการ 6 ข้อ

องค์ประกอบที่ 4 การทำนุบำรุงศิลปะและวัฒนธรรม

ตัวบ่งชี้ที่ 4.1 ระบบและกลไกการทำนุบำรุงศิลปะและวัฒนธรรม

ชนิดของตัวบ่งชี้ กระบวนการ

การคิดรอบปี ปีการศึกษา 2557 (ส.ค.57 – ก.ค. 58)

คำอธิบายตัวบ่งชี้

สถาบันอุดมศึกษาต้องมีนโยบาย แผนงาน โครงสร้าง และการบริหารจัดการงานทำนุบำรุงศิลปะและวัฒนธรรมทั้งการอนุรักษ์ ฟื้นฟู สืบสาน เผยแพร่วัฒนธรรมไทย ภูมิปัญญาท้องถิ่นตามจุดเน้นของสถาบันอย่างมีประสิทธิภาพและประสิทธิผล

เกณฑ์มาตรฐาน

1. กำหนดผู้รับผิดชอบในการทำนุบำรุงศิลปะและวัฒนธรรม
2. จัดทำแผนด้านทำนุบำรุงศิลปะและวัฒนธรรม และกำหนดตัวบ่งชี้วัดความสำเร็จตามวัตถุประสงค์ของแผน รวมทั้งจัดสรรงบประมาณเพื่อให้สามารถดำเนินการได้ตามแผน
3. กำกับติดตามให้มีการดำเนินงานตามแผนด้านทำนุบำรุงศิลปะและวัฒนธรรม
4. ประเมินความสำเร็จตามตัวบ่งชี้ที่วัดความสำเร็จตามวัตถุประสงค์ของแผนด้านทำนุบำรุงศิลปะและวัฒนธรรม
5. นำผลการประเมินไปปรับปรุงแผนหรือกิจกรรมด้านทำนุบำรุงศิลปะและวัฒนธรรม
6. เผยแพร่กิจกรรมหรือการบริการด้านทำนุบำรุงศิลปะและวัฒนธรรมต่อสาธารณชน
7. กำหนดหรือสร้างมาตรฐานคุณภาพด้านศิลปะและวัฒนธรรมและมีผลงานเป็นที่ยอมรับในระดับชาติ

เกณฑ์การประเมิน

คะแนน 1	คะแนน 2	คะแนน 3	คะแนน 4	คะแนน 5
มีการดำเนินการ 1 ข้อ	มีการดำเนินการ 2 ข้อ	มีการดำเนินการ 3 - 4 ข้อ	มีการดำเนินการ 5 ข้อ	มีการดำเนินการ 6 - 7 ข้อ

องค์ประกอบที่ 5 การบริหารจัดการ

ตัวบ่งชี้ที่ 5.1 การบริหารของคณะเพื่อการกำกับติดตามผลลัพธ์ตามพันธกิจ กลุ่มสถาบัน และเอกลักษณ์ของคณะ

ชนิดของตัวบ่งชี้ กระบวนการ

การคิดรอบปี ปีการศึกษา 2557 (ส.ค.57 – ก.ค. 58)

คำอธิบายตัวบ่งชี้

สถาบันอุดมศึกษามีพันธกิจหลัก คือ การเรียนการสอน การวิจัย การบริการทางวิชาการแก่สังคม และ การทำนุบำรุงศิลปะและวัฒนธรรม ในการดำเนินพันธกิจหลัก สถาบันอุดมศึกษาจำเป็นต้องดำเนินงานผ่านคณะ ดังนั้น คณะต้องมีการพัฒนาแผนเพื่อกำหนดทิศทางการพัฒนาและการดำเนินงานของคณะให้สอดคล้องกับ เป้าหมายและกลุ่มสถาบันตลอดจนมีการบริหารทั้งด้านบุคลากร การเงิน ความเสี่ยงและการประกันคุณภาพ การศึกษา เพื่อสนับสนุนการดำเนินงานตามพันธกิจหลักให้บรรลุตามเป้าหมายที่กำหนดไว้

เกณฑ์มาตรฐาน

1. พัฒนาแผนกลยุทธ์จากผลการวิเคราะห์ SWOT โดยเชื่อมโยงกับวิสัยทัศน์ของคณะและสอดคล้องกับ วิสัยทัศน์ของคณะ สถาบัน รวมทั้งสอดคล้องกับกลุ่มสถาบันและเอกลักษณ์ของคณะ และพัฒนาไปสู่ แผนกลยุทธ์ทางการเงินและแผนปฏิบัติการประจำปีตามกรอบเวลาเพื่อให้บรรลุผลตามตัวบ่งชี้และ เป้าหมายของแผนกลยุทธ์และเสนอผู้บริหารระดับสถาบันเพื่อพิจารณาอนุมัติ
2. ดำเนินการวิเคราะห์ข้อมูลทางการเงินที่ประกอบไปด้วยต้นทุนต่อหน่วยในแต่ละหลักสูตร สัดส่วน ค่าใช้จ่ายเพื่อพัฒนานักศึกษา อาจารย์ บุคลากร การจัดการเรียนการสอนอย่างต่อเนื่อง เพื่อวิเคราะห์ ความคุ้มค่าของการบริหารหลักสูตร ประสิทธิภาพ ประสิทธิผลในการผลิตบัณฑิต และโอกาสในการ แข่งขัน
3. ดำเนินงานตามแผนบริหารความเสี่ยง ที่เป็นผลจากการวิเคราะห์และระบุปัจจัยเสี่ยงที่เกิดจากปัจจัย ภายนอก หรือปัจจัยที่ไม่สามารถควบคุมได้ที่ส่งผลต่อการดำเนินงานตามพันธกิจของคณะและให้ ระดับความเสี่ยงลดลงจากเดิม
4. บริหารงานด้วยหลักธรรมาภิบาลอย่างครบถ้วนทั้ง 10 ประการที่แสดงผลการดำเนินงานอย่างชัดเจน
5. ค้นหาแนวปฏิบัติที่ดีจากความรู้ทั้งที่มีอยู่ในตัวบุคคล ทักษะของผู้มีประสบการณ์ตรง และแหล่ง เรียนรู้อื่นๆ ตามประเด็นความรู้ อย่างน้อยครอบคลุมพันธกิจด้านการผลิตบัณฑิต และด้านการวิจัย จัดเก็บอย่างเป็นระบบโดยเผยแพร่ออกมาเป็นลายลักษณ์อักษรและนำมาปรับใช้ในการปฏิบัติงานจริง
6. การกำกับติดตามผลการดำเนินงานตามแผนการบริหารและแผนพัฒนาบุคลากรสายวิชาการและสาย สนับสนุน

7. ดำเนินงานด้านการประกันคุณภาพการศึกษาภายในตามระบบและกลไกที่เหมาะสมและสอดคล้องกับพันธกิจและพัฒนาการของคณะที่ได้ปรับให้การดำเนินงานด้านการประกันคุณภาพเป็นส่วนหนึ่งของการบริหารงานคณะตามปกติที่ประกอบด้วย การควบคุมคุณภาพ การตรวจสอบคุณภาพ และการประเมินคุณภาพ

เกณฑ์การประเมิน

คะแนน 1	คะแนน 2	คะแนน 3	คะแนน 4	คะแนน 5
มีการดำเนินการ 1 ข้อ	มีการดำเนินการ 2 ข้อ	มีการดำเนินการ 3 - 4 ข้อ	มีการดำเนินการ 5 - 6 ข้อ	มีการดำเนินการ 7 ข้อ

ตัวบ่งชี้ที่ 5.2 ระบบกำกับและการประกันคุณภาพหลักสูตร

ชนิดของตัวบ่งชี้ กระบวนการ

การคิดรอบปี ปีการศึกษา 2557 (ส.ค.57 - ก.ค. 58)

คำอธิบายตัวบ่งชี้

บทบาทหน้าที่ของคณะในการกำกับและการประกันคุณภาพการศึกษาระดับหลักสูตร มีการดำเนินการตั้งแต่การควบคุมคุณภาพ การติดตามตรวจสอบคุณภาพ และการพัฒนาคุณภาพ การพัฒนาตัวบ่งชี้และเกณฑ์การประเมินจะมุ่งไปที่ระบบการประกันคุณภาพการศึกษามากกว่าการประเมินคุณภาพ เพื่อให้สามารถส่งเสริมสนับสนุน กำกับ ติดตาม การดำเนินงานให้เป็นไปตามที่กำหนด สะท้อนการจัดการศึกษาอย่างมีคุณภาพ

เกณฑ์มาตรฐาน

- มีระบบและกลไกในการกำกับดำเนินการประกันคุณภาพหลักสูตรให้เป็นไปตามองค์ประกอบประกันคุณภาพหลักสูตร
- มีคณะกรรมการกำกับ ติดตามการดำเนินงานให้เป็นไปตามระบบที่กำหนดในข้อ 1 และรายงานผลการติดตามให้กรรมการประจำคณะเพื่อพิจารณาทุกภาคการศึกษา
- มีการจัดสรรทรัพยากรเพื่อสนับสนุนการดำเนินงานของหลักสูตรให้เกิดผลตามองค์ประกอบประกันคุณภาพหลักสูตร
- มีการประเมินคุณภาพหลักสูตรตามกำหนดเวลาทุกหลักสูตร และรายงานผลการประเมินให้กรรมการประจำคณะเพื่อพิจารณา
- นำผลการประเมินและข้อเสนอแนะจากกรรมการประจำคณะมาปรับปรุงหลักสูตรให้มีคุณภาพดีขึ้นอย่างต่อเนื่อง

เกณฑ์การประเมิน

คะแนน 1	คะแนน 2	คะแนน 3	คะแนน 4	คะแนน 5
มีการดำเนินการ 1 ข้อ	มีการดำเนินการ 2 ข้อ	มีการดำเนินการ 3 ข้อ	มีการดำเนินการ 4 ข้อ	มีการดำเนินการ 5 ข้อ

ตัวบ่งชี้ที่ 5.3.1 ร้อยละของจำนวนนักศึกษาต่างชาติต่อจำนวนนักศึกษาทั้งหมด
(มทร.อีสาน 1)

ชนิดของตัวบ่งชี้ ปัจจัยนำเข้า

การคิดรอบปี ปีการศึกษา 2557 (ส.ค. 57 – ก.ค. 58)

คำอธิบายตัวบ่งชี้

ร้อยละของจำนวนนักศึกษาต่างชาติที่ลงทะเบียนเรียนทั้งในหลักสูตรภาคปกติ ภาคพิเศษ หลักสูตรระยะสั้น เทียบกับจำนวนนักศึกษาทั้งหมดในปีการศึกษานั้น

สูตรการคำนวณ

$$\frac{\text{จำนวนนักศึกษาต่างชาติ}}{\text{จำนวนนักศึกษาทั้งหมด}} \times 100$$

เกณฑ์การประเมิน

คะแนน 1	คะแนน 2	คะแนน 3	คะแนน 4	คะแนน 5
ร้อยละ 0.06	ร้อยละ 0.12	ร้อยละ 0.18	ร้อยละ 0.24	ร้อยละ 0.30

ตัวบ่งชี้ที่ 5.4.1 ร้อยละของการบรรลุเป้าหมายตามตัวบ่งชี้ของการปฏิบัติงานตามแผนยุทธศาสตร์การพัฒนามหาวิทยาลัยเทคโนโลยีราชมงคลธัญบุรี (มทร.อีสาน 2)

ชนิดตัวบ่งชี้ ผลผลิต

การคิดรอบปี ปีงบประมาณ 2558 (ต.ค. 57 - ก.ย. 58)

คำอธิบายตัวบ่งชี้

พิจารณาจากระดับความสำเร็จของการบรรลุเป้าหมายแต่ละตัวบ่งชี้ที่สอดคล้องกับแผนปฏิบัติงานของหน่วยงาน / สถาบันอุดมศึกษา ตามแผนยุทธศาสตร์การพัฒนามหาวิทยาลัยเทคโนโลยีราชมงคลธัญบุรี โดยประเด็นการประเมินผล มุ่งเน้นผลงานที่สะท้อนบทบาทตามอัตลักษณ์ของมหาวิทยาลัยฯ จากการนำประเด็นยุทธศาสตร์ไปสู่การปฏิบัติ 5 ประเด็นยุทธศาสตร์ ได้แก่ 1) ผลิตบัณฑิตเพื่อตอบสนองตลาดแรงงาน 2) ส่งเสริมงานวิจัย สิ่งประดิษฐ์ และนวัตกรรม 3) เพิ่มศักยภาพการบริการวิชาการอย่างบูรณาการ 4) ทำนุบำรุงศิลปวัฒนธรรม ภูมิปัญญาท้องถิ่น อนุรักษ์พลังงาน สิ่งแวดล้อม และสนองโครงการพระราชดำริฯ 5) พัฒนาระบบบริหารจัดการ และระบบเครือข่ายความร่วมมือทั้งในและต่างประเทศให้มีประสิทธิภาพ

สูตรการคำนวณ

$$\frac{\text{จำนวนตัวบ่งชี้ของแผนปฏิบัติงานตามยุทธศาสตร์การพัฒนามหาวิทยาลัยเทคโนโลยีราชมงคลธัญบุรีประจำปีงบประมาณที่บรรลุเป้าหมาย}}{\text{จำนวนตัวบ่งชี้ของแผนปฏิบัติงานตามยุทธศาสตร์การพัฒนามหาวิทยาลัยเทคโนโลยีราชมงคลธัญบุรีประจำปีงบประมาณทั้งหมด}} \times 100$$

เกณฑ์การประเมิน

คะแนน 1	คะแนน 2	คะแนน 3	คะแนน 4	คะแนน 5
ร้อยละ 50 - 59	ร้อยละ 60 - 69	ร้อยละ 70 - 79	ร้อยละ 80 - 89	ร้อยละ 90 - 100

ตัวบ่งชี้ที่ 5.5.1 ระดับความสำเร็จในการดำเนินการกิจกรรม 5ส (มทร.อีสาน 3)

ชนิดตัวบ่งชี้ กระบวนการ

การคิดรอบปี ปีการศึกษา 2557 (ส.ค.57 - ก.ค. 58)

คำอธิบายตัวบ่งชี้

กิจกรรม 5 ส ถือเป็นกิจกรรมพื้นฐานของการปฏิบัติงานเพื่อให้บริการที่มีคุณภาพ ฉะนั้น การดำเนินงานเพื่อจัดความเป็นระเบียบเรียบร้อยในสถานที่ทำงานเพื่อให้เกิดสภาพการทำงานที่ดี โดยดำเนินกิจกรรมในหน่วยงาน ตามมาตรฐาน 5 ส คือ มีการดำเนินการสะสางเพื่อให้เกิดความสะอาดและสะอาด ให้เป็นสุขลักษณะและสร้างนิสัยที่ดีในการปฏิบัติงาน ที่จะต้องมีการดำเนินงานที่มีประสิทธิภาพและดำเนินงานอย่างต่อเนื่อง

เกณฑ์มาตรฐาน

1. มีการกำหนดนโยบาย/แนวทาง และแผนการดำเนินงานกิจกรรม 5ส
2. มีการแต่งตั้งคณะกรรมการดำเนินงานกิจกรรม 5ส ของหน่วยงาน โดยระบุหน้าที่ความรับผิดชอบอย่างชัดเจน
3. มีการดำเนินงานตามแผนการดำเนินงานกิจกรรม 5ส
4. มีผลการประเมินของหน่วยงานภายในผ่านเกณฑ์การประเมินกิจกรรม 5ส (ร้อยละ 75) ทุกหน่วยงาน
5. มีการนำผลการประเมินกิจกรรม 5ส และข้อเสนอแนะไปปรับปรุงการดำเนินงาน

เกณฑ์การประเมิน

คะแนน 1	คะแนน 2	คะแนน 3	คะแนน 4	คะแนน 5
ดำเนินการตาม เกณฑ์มาตรฐาน 1 ข้อ	ดำเนินการตาม เกณฑ์มาตรฐาน 2 ข้อ	ดำเนินการตาม เกณฑ์มาตรฐาน 3 ข้อ	ดำเนินการตาม เกณฑ์มาตรฐาน 4 ข้อ	ดำเนินการตาม เกณฑ์มาตรฐาน 5 ข้อ

องค์ประกอบที่ 6 อัตลักษณ์มหาวิทยาลัยเทคโนโลยีราชมงคลอีสาน

ตัวบ่งชี้ที่ 6.1.1 ระบบกลไกพัฒนานักศึกษาของมหาวิทยาลัยเทคโนโลยีราชมงคลให้เป็นบัณฑิตนักปฏิบัติ (Hands-on) (อัตลักษณ์ มทร.อีสาน 1)

ชนิดของตัวบ่งชี้ กระบวนการ

การคิดรอบปี ปีการศึกษา 2557 (ส.ค.57 – ก.ค. 58)

คำอธิบายตัวบ่งชี้

เป็นการกำหนดระบบและกลไกในการพัฒนานักศึกษาของมหาวิทยาลัยเทคโนโลยีราชมงคล ทั้ง 9 แห่ง ให้มีคุณสมบัติตามอัตลักษณ์ของมหาวิทยาลัย ในการเป็นบัณฑิตนักปฏิบัติ สามารถพัฒนาศักยภาพด้านทักษะการปฏิบัติให้นักศึกษามีประสบการณ์ สามารถเรียนรู้จากการปฏิบัติงานจริง รวมทั้งการพัฒนาบุคลากรที่เป็นผู้สอนให้มีศักยภาพสามารถให้ความรู้ด้านทักษะวิชาชีพแก่นักศึกษาได้

เกณฑ์มาตรฐาน

1. มีระบบและกลไกในการดำเนินการด้านสหกิจศึกษา
2. มีการพัฒนาอาจารย์ผู้สอนโดยเพิ่มประสบการณ์ตรงในสถานประกอบการ
3. มีกระบวนการจัดการการเรียนการสอนโดยใช้หลักของ WIL เป็นแนวทางในการพัฒนา
4. มีการติดตามประเมินผลการดำเนินงานในกิจกรรมที่ดำเนินการอย่างเป็นระบบและมีการพัฒนาอย่างต่อเนื่อง
5. มีผลลัพธ์ที่เกิดจากการดำเนินการจนเป็นแนวปฏิบัติที่ดีเป็นที่ยอมรับหรือได้รับการยกย่อง

คำนิยาม

สถานประกอบการ หมายถึง บริษัท องค์กรทั้งภาครัฐและเอกชน ตลอดจนหน่วยงานที่องค์กรวิชาชีพยอมรับ

เพิ่มประสบการณ์ตรง หมายถึง การฝึกประสบการณ์เสมือนพนักงานของสถานประกอบการในระยะเวลาหนึ่งเพื่อให้มีศักยภาพสามารถให้ความรู้ด้านทักษะวิชาชีพแก่นักศึกษาได้

Work Integrated Learning หมายถึง การส่งนักศึกษาไปฝึกประสบการณ์ในสถานประกอบการทุกหลักสูตร

เกณฑ์การประเมิน

คะแนน 1	คะแนน 2	คะแนน 3	คะแนน 4	คะแนน 5
มีการดำเนินการ 1 ข้อ	มีการดำเนินการ 2 ข้อ	มีการดำเนินการ 3 ข้อ	มีการดำเนินการ 4 ข้อ	มีการดำเนินการ 5 ข้อ

ตัวบ่งชี้ที่ 6.2.1 กระบวนการจัดการเรียนการสอน ใช้ทักษะที่มีเทคโนโลยีเป็นฐาน (Technology Based Education - Training) (มท.อีसान 4)

ชนิดของตัวบ่งชี้ กระบวนการ

การคิดรอบปี ปีการศึกษา 2557 (ส.ค.57 – ก.ค. 58)

คำอธิบายตัวบ่งชี้

เป็นตัวบ่งชี้ที่จะตอบอัตลักษณ์ของกลุ่มมหาวิทยาลัยเทคโนโลยีราชมงคลที่ให้ความสำคัญกับการนำเทคโนโลยีมาประยุกต์ใช้ รวมทั้งนำเทคโนโลยีมาเป็นฐานในการพัฒนาทางด้านทักษะต่างๆ ในการจัดการเรียนการสอน เพื่อฝึกนักศึกษาให้มีความรู้ ความสามารถในการใช้เครื่องมือ เครื่องจักร ในสาขาวิชาชีพ เพื่อให้บัณฑิตของราชมงคลมีศักยภาพ สามารถทำงานในสถานประกอบการได้อย่างมีประสิทธิภาพ

เกณฑ์มาตรฐาน

1. กระบวนการเรียนการสอนให้ความสำคัญกับ Technology Based และฝึกทักษะในการทำงาน
2. นักศึกษาสามารถประยุกต์ใช้ความรู้ เครื่องมือ อุปกรณ์ในแต่ละสาขาวิชาชีพ ได้อย่างมีประสิทธิภาพ
3. นักศึกษามีการแลกเปลี่ยนเรียนรู้ด้าน Technology Based กับชุมชน สังคมภายใต้การให้คำแนะนำของอาจารย์ผู้สอน
4. นักศึกษาใช้หลัก Technology Based ในงานวิจัย โครงการ ภารกิจ
5. ติดตามและประเมินผลกิจกรรมที่ได้ดำเนินการอย่างเป็นระบบและมีการพัฒนาอย่างต่อเนื่อง ทำให้นักศึกษามีการพัฒนาการเรียนรู้ทักษะวิชาชีพ

คำนิยาม

Technology Based หมายถึง การเรียนรู้บนฐานเทคโนโลยี (Technology – based learning) ซึ่งครอบคลุมวิธีการเรียนรู้หลากหลายรูปแบบ อาทิ การเรียนรู้บนคอมพิวเตอร์ (Computer – based learning) การเรียนรู้บนเว็บ(Web – based learning) ห้องเรียนเสมือนจริง(Virtual classrooms) และความร่วมมือดิจิทัล (Digital collaboration) เป็นต้น ผู้เรียนสามารถเรียนรู้ผ่านสื่ออิเล็กทรอนิกส์ทุกประเภท อาทิ อินเทอร์เน็ต (Internet) อินทราเน็ต (Intranet) เอ็กซ์ทราเน็ต (Extranet) การถ่ายทอดผ่านดาวเทียม (Satellite broadcast) แถบบันทึกเสียงและวีดิทัศน์ (Auto/Video tape) โทรทัศน์ที่สามารถโต้ตอบกันได้ (Interactive TV) และซีดีรอม (CD – ROM)

เกณฑ์การประเมิน

คะแนน 1	คะแนน 2	คะแนน 3	คะแนน 4	คะแนน 5
มีการดำเนินการ 1 ข้อ	มีการดำเนินการ 2 ข้อ	มีการดำเนินการ 3 ข้อ	มีการดำเนินการ 4 ข้อ	มีการดำเนินการ 5 ข้อ

ตัวบ่งชี้ที่ 6.3.1 มีระบบและกลไกการสร้างความสำเร็จวิชาชีพ (Professional Oriented) ให้กับนักศึกษา (มทร.ธัญบุรี 5)

ชนิดของตัวบ่งชี้ กระบวนการ

การคิดรอบปี ปีการศึกษา 2557 (ส.ค.57 – ก.ค. 58)

คำอธิบายตัวบ่งชี้

เป็นตัวบ่งชี้ที่ต้องการให้มหาวิทยาลัยเทคโนโลยีราชมงคลได้จัดทำระบบและกลไกในการพัฒนาความสำเร็จวิชาชีพให้นักศึกษา เพื่อเป็นบัณฑิตที่มีความสามารถด้านการออกแบบ การวางแผน สามารถคิดวิเคราะห์ แก้ปัญหาและปฏิบัติได้ เป็นคนดีของสังคม มีความฉลาดทางอารมณ์ ทักษะด้านวิชาชีพ ทักษะในความเป็นมนุษย์ ตลอดจนมีศักยภาพความสำเร็จวิชาชีพ สร้างงานให้เกิดประโยชน์แก่ตนเองและสังคม

เกณฑ์มาตรฐาน

1. มีระบบและกลไกในการพัฒนาแนวทางการสร้างความสำเร็จวิชาชีพ มีการนำสู่การปฏิบัติและมีผลลัพธ์ชัดเจน
2. มีแผนพัฒนาความสำเร็จวิชาชีพทางด้านวิชาชีพ
3. มีการจัดสรรทรัพยากรในการสร้างความสำเร็จวิชาชีพตามแผนที่ได้กำหนดไว้
4. มีการจัดกิจกรรมสนับสนุนการพัฒนาความสำเร็จวิชาชีพทางด้านวิชาชีพและส่งเสริมความเป็นคนดีของสังคม
5. มีการกำกับติดตามและประเมินผลการดำเนินการอย่างเป็นระบบและมีการพัฒนาอย่างต่อเนื่อง

คำนิยาม

ความสำเร็จวิชาชีพด้านวิชาชีพ คือ ความรู้ความสามารถในด้านวิชาการและวิชาชีพด้านการศึกษา ค้นคว้าและพัฒนาตนเองอย่างต่อเนื่อง จนสามารถประยุกต์ใช้ความรู้เชิงวิชาการและเทคโนโลยีต่างๆ เข้ากับการปฏิบัติงาน/หน้าที่ต่างๆ ที่ได้รับมอบหมายได้อย่างมีประสิทธิภาพ ประสิทธิภาพ จนเกิดผลลัพธ์ที่ดีต่อมหาวิทยาลัย

ความเป็นคนดีของสังคม คือ คุณค่าทางคุณธรรม จริยธรรม ศีลธรรม ความดี การสื่อสาร ใช้หลักประชาธิปไตยให้ถูกต้อง ตลอดจนการไม่ละเมิดสิทธิเสรีภาพของบุคคลอื่น

เกณฑ์การประเมิน

คะแนน 1	คะแนน 2	คะแนน 3	คะแนน 4	คะแนน 5
มีการดำเนินการ 1 ข้อ	มีการดำเนินการ 2 ข้อ	มีการดำเนินการ 3 ข้อ	มีการดำเนินการ 4 ข้อ	มีการดำเนินการ 5 ข้อ

ระบบประกันคุณภาพการศึกษาภายใน ระดับสถาบัน

องค์ประกอบที่ 1 การผลิตบัณฑิต

ตัวบ่งชี้ที่ 1.1 ผลการบริหารจัดการหลักสูตรโดยรวม

ชนิดของตัวบ่งชี้ ผลลัพธ์

การคิดรอบปี ปีการศึกษา 2557 (ส.ค.57 – ก.ค. 58)

คำอธิบายตัวบ่งชี้

ผลการดำเนินการของแต่ละหลักสูตรในสถาบัน ซึ่งสามารถสะท้อนคุณภาพของบัณฑิตในหลักสูตรที่สถาบันรับผิดชอบ

เกณฑ์การประเมิน

ค่าเฉลี่ยของระดับคุณภาพของทุกหลักสูตรที่สถาบันรับผิดชอบ

สูตรการคำนวณ

$$\text{คะแนนที่ได้} = \frac{\text{ผลรวมของค่าคะแนนประเมินของทุกหลักสูตร}}{\text{จำนวนหลักสูตรทั้งหมดที่สถาบันรับผิดชอบ}}$$

หมายเหตุ : หลักสูตรที่ได้รับการรับรองโดยระบบอื่น ๆ ตามที่คณะกรรมการประกันคุณภาพภายในระดับอุดมศึกษาเห็นชอบ ไม่ต้องนำคะแนนการประเมินของหลักสูตรนั้นมาคำนวณในตัวบ่งชี้นี้ แต่ต้องรายงานผลการรับรองตามระบบนั้น ๆ ในตัวบ่งชี้นี้ให้ครบถ้วน

ตัวบ่งชี้ที่ 1.2 อาจารย์ประจำสถาบันที่มีคุณวุฒิปริญญาเอก

ชนิดของตัวบ่งชี้ บัณฑิตเข้า

การคิดรอบปี ปีการศึกษา 2557 (ส.ค.57 – ก.ค. 58)

คำอธิบายตัวบ่งชี้

การศึกษาระดับอุดมศึกษาถือเป็นการศึกษาระดับสูงสุดที่ต้องการบุคลากรที่มีความรู้ความสามารถและความรู้ลึกทางวิชาการ เพื่อปฏิบัติพันธกิจสำคัญของสถาบันในการผลิตบัณฑิต ศึกษาวิจัยเพื่อการติดตามความก้าวหน้าทางวิชาการและการพัฒนาองค์ความรู้ ดังนั้น สถาบันจึงควรมีอาจารย์ที่มีระดับคุณวุฒิทางการศึกษาที่ตรงหรือสัมพันธ์กับหลักสูตรที่เปิดสอนในสัดส่วนที่เหมาะสมกับพันธกิจหรือจุดเน้นของหลักสูตร

เกณฑ์การประเมิน

โดยการแปลงค่าร้อยละของอาจารย์ประจำสถาบันที่มีคุณวุฒิปริญญาเอกเป็นคะแนนระหว่าง 0 – 5

1. เกณฑ์เฉพาะสถาบันกลุ่ม ข และ ค 2

ค่าร้อยละของอาจารย์ประจำสถาบันที่มีคุณวุฒิปริญญาเอกที่กำหนดให้เป็นคะแนนเต็ม 5 = ร้อยละ 40
ขึ้นไป

2. เกณฑ์เฉพาะสถาบันกลุ่ม ค1 และ ง

ค่าร้อยละของอาจารย์ประจำสถาบันที่มีคุณวุฒิปริญญาเอกที่กำหนดให้เป็นคะแนนเต็ม 5 = ร้อยละ 80
ขึ้นไป

สูตรการคำนวณ

1. คำนวณค่าร้อยละของอาจารย์ประจำสถาบันที่มีคุณวุฒิปริญญาเอกตามสูตร

$$\frac{\text{จำนวนอาจารย์ประจำสถาบันที่มีคุณวุฒิปริญญาเอก}}{\text{จำนวนอาจารย์ประจำสถาบันทั้งหมด}} \times 100$$

2. แปลงค่าร้อยละที่คำนวณได้ในข้อ 1 เทียบกับคะแนนเต็ม 5

$$\text{คะแนนที่ได้} = \frac{\text{ร้อยละของอาจารย์ประจำสถาบันที่มีคุณวุฒิปริญญาเอก}}{\text{ร้อยละของอาจารย์ประจำสถาบันที่มีคุณวุฒิปริญญาเอกที่กำหนดให้เป็นคะแนนเต็ม 5}} \times 5$$

หมายเหตุ :

1. คุณวุฒิปริญญาเอกพิจารณาจากระดับคุณวุฒิที่ได้รับหรือเทียบเท่าตามหลักเกณฑ์การพิจารณาคุณวุฒิของกระทรวงศึกษาธิการ กรณีที่มีการปรับวุฒิการศึกษาให้มีหลักฐานการสำเร็จการศึกษาภายในรอบปีการศึกษานั้น ทั้งนี้ อาจใช้คุณวุฒิอื่นเทียบเท่าคุณวุฒิปริญญาเอกได้สำหรับกรณีที่บางสาขาวิชาซึ่งมีคุณวุฒิอื่นที่เหมาะสมกว่า ทั้งนี้ต้องได้รับความเห็นชอบจากการคณะกรรมการการอุดมศึกษา
2. การนับจำนวนอาจารย์ประจำ ให้นับตามปีการศึกษาและนับทั้งที่ปฏิบัติงานจริงและลาศึกษาต่อในกรณีที่มิอาจารย์บรรจุใหม่ให้คำนวณตามเกณฑ์อาจารย์ประจำที่ระบุในคำชี้แจงเกี่ยวกับการนับจำนวนอาจารย์ประจำและนักวิจัย

ตัวบ่งชี้ที่ 1.3	อาจารย์ประจำสถาบันที่ดำรงตำแหน่งทางวิชาการ
ชนิดของตัวบ่งชี้	ปัจจัยนำเข้า
การคิดรอบปี	ปีการศึกษา 2557 (ส.ค.57 – ก.ค. 58)
คำอธิบายตัวบ่งชี้	

สถาบันอุดมศึกษาถือเป็นขุมปัญญาของประเทศ และมีความรับผิดชอบที่จะต้องส่งเสริมให้อาจารย์ในสถาบันทำการศึกษาวิจัยเพื่อแสวงหาและพัฒนาองค์ความรู้ในศาสตร์สาขาวิชาต่างๆ อย่างต่อเนื่อง เพื่อนำไปใช้ในการเรียนการสอน รวมทั้งการแก้ไขปัญหาและพัฒนาประเทศ การดำรงตำแหน่งทางวิชาการเป็นสิ่งสะท้อนการปฏิบัติงานดังกล่าวของอาจารย์ตามพันธกิจ

เกณฑ์การประเมิน

โดยการแปลงค่าร้อยละของอาจารย์ประจำสถาบันที่ดำรงตำแหน่งทางวิชาการเป็นคะแนนระหว่าง 0 – 5

1. เกณฑ์เฉพาะสถาบันกลุ่ม ข และ ค 2

ค่าร้อยละของอาจารย์ประจำสถาบันที่ดำรงตำแหน่งผู้ช่วยศาสตราจารย์ รองศาสตราจารย์ และศาสตราจารย์รวมกัน ที่กำหนดให้เป็นคะแนนเต็ม 5 = ร้อยละ 60 ขึ้นไป

2. เกณฑ์เฉพาะสถาบันกลุ่ม ค1 และ ง

ค่าร้อยละของอาจารย์ประจำสถาบันที่ดำรงตำแหน่งผู้ช่วยศาสตราจารย์ รองศาสตราจารย์ และศาสตราจารย์รวมกัน ที่กำหนดให้เป็นคะแนนเต็ม 5 = ร้อยละ 80 ขึ้นไป

สูตรการคำนวณ

1. คำนวณค่าร้อยละของอาจารย์ประจำสถาบันที่ดำรงตำแหน่งทางวิชาการตามสูตร

$$\frac{\text{จำนวนอาจารย์ประจำสถาบันที่ดำรงตำแหน่งทางวิชาการ}}{\text{จำนวนอาจารย์ประจำสถาบันทั้งหมด}} \times 100$$

2. แปลงค่าร้อยละที่คำนวณได้ใน 1 ข้อ เทียบกับคะแนนเต็ม 5

คะแนนที่ได้ =

ร้อยละของอาจารย์ประจำสถาบันที่ดำรงตำแหน่งทางวิชาการ

ร้อยละของอาจารย์ประจำสถาบันที่ดำรงตำแหน่งทางวิชาการที่กำหนดให้เป็นคะแนนเต็ม 5

X 5

ตัวบ่งชี้ที่ 1.4	การบริการนักศึกษาระดับปริญญาตรี
ชนิดของตัวบ่งชี้	กระบวนการ
การคิดรอบปี	ปีการศึกษา 2557 (ส.ค.57 – ก.ค. 58)
คำอธิบายตัวบ่งชี้	

สถาบันอุดมศึกษาควรจัดบริการด้านต่าง ๆ ให้นักศึกษาอย่างครบถ้วนตั้งแต่การให้คำปรึกษาทั้งด้านวิชาการและการใช้ชีวิต จัดบริการข้อมูลหน่วยงานที่ให้บริการ เช่น ศูนย์บริการนักศึกษา แหล่งทุนการศึกษาต่อการบริการจัดหางาน แหล่งข้อมูลการฝึกประสบการณ์วิชาชีพ การเตรียมความพร้อมเพื่อการทำงานเมื่อสำเร็จการศึกษา ข้อมูลข่าวสารการเคลื่อนไหวในและนอกสถาบันที่จำเป็นแก่นักศึกษาและศิษย์เก่า

เกณฑ์มาตรฐาน

1. จัดบริการให้คำปรึกษา แนวทางการใช้ชีวิต และการเข้าสู่อาชีพแก่นักศึกษาในสถาบัน
2. มีการให้ข้อมูลของหน่วยงานที่ให้บริการกิจกรรมพิเศษนอกหลักสูตร แหล่งงานทั้งเต็มเวลาและนอกเวลาแก่นักศึกษา
3. จัดกิจกรรมเตรียมความพร้อมเพื่อการทำงานเมื่อสำเร็จการศึกษาแก่นักศึกษา
4. ประเมินคุณภาพของการจัดกิจกรรมและการจัดบริการในข้อ 1-3 ทุกข้อไม่ต่ำกว่า 3.51 จากคะแนนเต็ม 5
5. นำผลการประเมินจากข้อ 4 มาปรับปรุงพัฒนาการให้บริการและการให้ข้อมูล เพื่อส่งผลให้ผลการประเมินสูงขึ้นหรือเป็นไปตามความคาดหวังของนักศึกษา
6. ให้ข้อมูลและความรู้ที่เป็นประโยชน์แก่ศิษย์เก่า

เกณฑ์การประเมิน

คะแนน 1	คะแนน 2	คะแนน 3	คะแนน 4	คะแนน 5
มีการดำเนินการ 1 ข้อ	มีการดำเนินการ 2 ข้อ	มีการดำเนินการ 3 - 4 ข้อ	มีการดำเนินการ 5 ข้อ	มีการดำเนินการ 6 ข้อ

ตัวบ่งชี้ที่ 1.5	กิจกรรมนักศึกษาระดับปริญญาตรี
ชนิดของตัวบ่งชี้	กระบวนการ
การคิดรอบปี	ปีการศึกษา 2557 (ส.ค.57 – ก.ค. 58)
คำอธิบายตัวบ่งชี้	

สถาบันอุดมศึกษาต้องส่งเสริมให้มีการจัดกิจกรรมนักศึกษาต่าง ๆ อย่างเหมาะสมและครบถ้วน กิจกรรมนักศึกษาหมายถึงกิจกรรมเสริมหลักสูตรที่ดำเนินการทั้งโดยสถาบันและโดยองค์กรนักศึกษา เป็นกิจกรรมที่ผู้เข้าร่วมจะมีโอกาสได้รับการพัฒนาสติปัญญา สังคม อารมณ์ ร่างกาย และคุณธรรมจริยธรรมสอดคล้องกับคุณลักษณะของบัณฑิตที่พึงประสงค์

เกณฑ์มาตรฐาน

1. จัดทำแผนการจัดกิจกรรมพัฒนานักศึกษาในภาพรวมของสถาบันโดยให้นักศึกษามีส่วนร่วมในการจัดทำแผนและการจัดกิจกรรม
2. ในแผนการจัดกิจกรรมพัฒนานักศึกษาให้ดำเนินกิจกรรมในประเภทต่อไปนี้ให้ครบถ้วน
 - กิจกรรมส่งเสริมคุณลักษณะบัณฑิตที่พึงประสงค์ที่กำหนดโดยสถาบัน
 - กิจกรรมกีฬา หรือการส่งเสริมสุขภาพ
 - กิจกรรมบำเพ็ญประโยชน์ หรือรักษาสีแกวต้อม
 - กิจกรรมเสริมสร้างคุณธรรมและจริยธรรม
 - กิจกรรมส่งเสริมศิลปะและวัฒนธรรม
3. จัดกิจกรรมให้ความรู้และทักษะการประกันคุณภาพการศึกษาแก่นักศึกษา
4. ทุกกิจกรรมที่ดำเนินการ มีการประเมินผลความสำเร็จตามวัตถุประสงค์ของกิจกรรมและนำผลการประเมินมาปรับปรุงการดำเนินงานครั้งต่อไป
5. ประเมินความสำเร็จตามวัตถุประสงค์ของแผนการจัดกิจกรรมพัฒนานักศึกษา
6. นำผลการประเมินไปปรับปรุงแผนหรือปรับปรุงการจัดกิจกรรมเพื่อพัฒนานักศึกษา

เกณฑ์การประเมิน

คะแนน 1	คะแนน 2	คะแนน 3	คะแนน 4	คะแนน 5
มีการดำเนินการ 1 ข้อ	มีการดำเนินการ 2 ข้อ	มีการดำเนินการ 3 - 4 ข้อ	มีการดำเนินการ 5 ข้อ	มีการดำเนินการ 6 ข้อ

องค์ประกอบที่ 2 การวิจัย

ตัวบ่งชี้ที่ 2.1 ระบบและกลไกการบริหารและพัฒนางานวิจัยหรืองานสร้างสรรค์

ชนิดของตัวบ่งชี้ กระบวนการ

การคิดรอบปี ปีการศึกษา 2557 (ส.ค.57 – ก.ค. 58)

คำอธิบายตัวบ่งชี้

สถาบันอุดมศึกษาต้องมีการบริหารจัดการงานวิจัยและงานสร้างสรรค์ที่มีคุณภาพโดยมีแนวทางการดำเนินงานที่เป็นระบบและมีกลไกส่งเสริมสนับสนุนครบถ้วนเพื่อให้สามารถดำเนินการได้ตามแผนที่กำหนดไว้ ทั้งการสนับสนุนด้านการจัดหาแหล่งทุนวิจัยและการจัดสรรทุนวิจัยจากงบประมาณของสถาบันให้กับบุคลากร ส่งเสริมพัฒนาสมรรถนะแก่อาจารย์และนักวิจัย การสนับสนุนทรัพยากรที่จำเป็นซึ่งรวมถึงทรัพยากรบุคคล ทรัพยากรการเงิน เครื่องมืออุปกรณ์ที่เกี่ยวข้องต่าง ๆ ตลอดจนจัดระบบสร้างขวัญและกำลังใจแก่นักวิจัยอย่างเหมาะสม ตลอดจนมีระบบและกลไกเพื่อช่วยในการคุ้มครองสิทธิของงานวิจัยหรืองานสร้างสรรค์ที่นำไปใช้ประโยชน์

เกณฑ์มาตรฐาน

1. มีระบบสารสนเทศเพื่อการบริหารงานวิจัยที่สามารถนำไปใช้ประโยชน์ในการบริหารงานวิจัยและงานสร้างสรรค์
2. สนับสนุนพันธกิจด้านการวิจัยหรืองานสร้างสรรค์อย่างน้อยในประเด็นต่อไปนี้
 - ห้องปฏิบัติการวิจัยหรืองานสร้างสรรค์ หรือหน่วยวิจัยหรืองานสร้างสรรค์ หรือศูนย์เครื่องมือ หรือศูนย์ให้คำปรึกษาและสนับสนุนการวิจัย
 - ห้องสมุดหรือแหล่งค้นคว้าข้อมูลสนับสนุนการวิจัยหรืองานสร้างสรรค์
 - สิ่งอำนวยความสะดวกหรือการรักษาความปลอดภัยในการวิจัยหรืองานสร้างสรรค์ เช่น ระบบเทคโนโลยีสารสนเทศ ระบบรักษาความปลอดภัยในห้องปฏิบัติการวิจัย
 - กิจกรรมวิชาการที่ส่งเสริมงานวิจัยหรืองานสร้างสรรค์ เช่น การจัดประชุมวิชาการ การจัดแสดงงานสร้างสรรค์ การจัดให้มีศาสตราจารย์อาคันตุกะหรือศาสตราจารย์รับเชิญ (visiting professor)
3. จัดสรรงบประมาณของสถาบัน เพื่อเป็นทุนวิจัยหรืองานสร้างสรรค์
4. จัดสรรงบประมาณเพื่อสนับสนุนการเผยแพร่ผลงานวิจัยหรืองานสร้างสรรค์ในการประชุมวิชาการหรือการตีพิมพ์ในวารสารระดับชาติหรือนานาชาติ และมีการเผยแพร่ผลงานวิจัย หรืองานสร้างสรรค์ในการประชุมวิชาการหรือการตีพิมพ์ในวารสารระดับชาติหรือนานาชาติ
5. มีการพัฒนาสมรรถนะนักวิจัย มีการสร้างขวัญและกำลังใจตลอดจนยกย่องอาจารย์และนักวิจัยที่มีผลงานวิจัยและงานสร้างสรรค์ดีเด่น
6. มีระบบและกลไกเพื่อช่วยในการคุ้มครองสิทธิของงานวิจัยหรืองานสร้างสรรค์ที่นำไปใช้ประโยชน์และดำเนินการตามระบบที่กำหนด

เกณฑ์การประเมิน

คะแนน 1	คะแนน 2	คะแนน 3	คะแนน 4	คะแนน 5
มีการดำเนินการ 1 ข้อ	มีการดำเนินการ 2 ข้อ	มีการดำเนินการ 3 - 4 ข้อ	มีการดำเนินการ 5 ข้อ	มีการดำเนินการ 6 ข้อ

ตัวบ่งชี้ที่ 2.2 เงินสนับสนุนงานวิจัยและงานสร้างสรรค์

ชนิดของตัวบ่งชี้ ปัจจัยนำเข้า

การคิดรอบปี ปีงบประมาณ 2558 (ต.ค.57 – ก.ย. 58)

คำอธิบายตัวบ่งชี้

ปัจจัยสำคัญที่ส่งเสริมสนับสนุนให้เกิดการผลิตงานวิจัยหรืองานสร้างสรรค์ในสถาบันอุดมศึกษา คือ เงินสนับสนุนงานวิจัยหรืองานสร้างสรรค์ ดังนั้น สถาบันอุดมศึกษาจึงต้องจัดสรรเงินจากภายในสถาบันและที่ได้รับจากภายนอกสถาบันเพื่อสนับสนุนการทำวิจัยหรืองานสร้างสรรค์อย่างมีประสิทธิภาพตามสภาพแวดล้อมและจุดเน้นของสถาบัน

นอกจากนั้นเงินทุนวิจัยหรืองานสร้างสรรค์ที่สถาบันได้รับจากแหล่งทุนภายนอกยังเป็นตัวบ่งชี้ที่สำคัญที่แสดงถึงศักยภาพด้านการวิจัยของสถาบัน โดยเฉพาะสถาบันที่อยู่ในกลุ่มที่เน้นการวิจัย

เกณฑ์การประเมิน

คะแนนที่ได้ในระดับสถาบัน เป็นค่าเฉลี่ยของคะแนนผลการประเมิน (เงินสนับสนุนงานวิจัยหรืองานสร้างสรรค์จากภายในและภายนอกสถาบัน) ของทุกคณะและหน่วยงานวิจัยในสถาบัน

สูตรคำนวณ

คะแนนที่ได้ =

$$\frac{\text{ผลรวมของการประเมินเงินสนับสนุนงานวิจัยของทุกคณะและหน่วยงานวิจัย}}{\text{จำนวนคณะและหน่วยงานวิจัยทั้งหมดของสถาบัน}}$$

ตัวบ่งชี้ที่ 2.3 ผลงานทางวิชาการของอาจารย์ประจำและนักวิจัย

ชนิดของตัวบ่งชี้ ผลลัพธ์

การคิดรอบปี ปีปฏิทิน 2557 (ม.ค.57 – ธ.ค. 57)

คำอธิบายตัวบ่งชี้

ผลงานทางวิชาการเป็นข้อมูลที่สำคัญในการแสดงให้เห็นว่าอาจารย์ประจำและนักวิจัยได้สร้างสรรค์ขึ้นเพื่อแสดงให้เห็นถึงความก้าวหน้าทางวิชาการและการพัฒนาองค์ความรู้อย่างต่อเนื่อง เป็นผลงานที่มีคุณค่าสมควรส่งเสริมให้มีการเผยแพร่และนำไปใช้ประโยชน์ทั้งเชิงวิชาการและการแข่งขันของประเทศ ผลงานทางวิชาการอยู่ในรูปของบทความวิจัยหรือบทความวิชาการที่ตีพิมพ์ในรายงานสืบเนื่องจากการประชุมวิชาการระดับชาติ หรือ ระดับนานาชาติ ตีพิมพ์ในวารสารวิชาการที่ปรากฏในฐานข้อมูล TCI หรือ Scopus หรือตาม

ประกาศ ก.พ.อ. หรือระเบียบคณะกรรมการการอุดมศึกษาว่าด้วย หลักเกณฑ์การพิจารณาวารสารทางวิชาการ สำหรับการเผยแพร่ผลงานทางวิชาการ พ.ศ.2556 ผลงานได้รับการจดอนุสิทธิบัตรหรือสิทธิบัตร หรือเป็นผลงานทางวิชาการรับใช้สังคมที่ผ่านการประเมินตำแหน่งทางวิชาการแล้ว ผลงานที่ทำร่วมกับอุตสาหกรรมที่ผ่านการประเมินตำแหน่งทางวิชาการแล้ว ตำราหรือหนังสือที่ใช้ในการขอผลงานทางวิชาการและผ่านการพิจารณาตามเกณฑ์การขอตำแหน่งทางวิชาการแล้ว โดยมีวิธีการคิดดังนี้

เกณฑ์การประเมิน

คะแนนที่ได้ในระดับสถาบันเป็นค่าเฉลี่ยของคะแนนผลการประเมินผลงานวิชาการของอาจารย์ประจำ และนักวิจัยของทุกคณะและหน่วยงานวิจัยในสถาบัน

สูตรการคำนวณ

$$\text{คะแนนที่ได้} = \frac{\text{ผลรวมของคะแนนผลการประเมินผลงานทางวิชาการของทุกคณะและหน่วยงานวิจัย}}{\text{จำนวนคณะและหน่วยงานวิจัยทั้งหมดของสถาบัน}}$$

องค์ประกอบที่ 3 การบริการวิชาการ

ตัวบ่งชี้ที่ 3.1	การบริการวิชาการแก่สังคม
ชนิดของตัวบ่งชี้	กระบวนการ
การคิดรอบปี	ปีการศึกษา 2557 (ส.ค.57 – ก.ค. 58)
คำอธิบายตัวบ่งชี้	

การบริการวิชาการเป็นภารกิจหลักอีกอย่างหนึ่งของสถาบันอุดมศึกษา สถาบันควรคำนึงถึงกระบวนการในการให้บริการวิชาการแก่สังคม โดยการศึกษาความต้องการของกลุ่มเป้าหมายนำมาจัดทำแผนบริการวิชาการ ทั้งการบริการวิชาการที่ทำให้เกิดรายได้และการบริการวิชาการที่สถาบันจัดทำเพื่อสร้างประโยชน์แก่ชุมชนหรือสังคมโดยมีการประเมินความสำเร็จของการบริการวิชาการ และนำมาจัดทำเป็นแผนการใช้ประโยชน์จนเกิดผลลัพธ์ที่สร้างความพึงพอใจต่อชุมชนและสังคมอย่างต่อเนื่องและยั่งยืน

เกณฑ์มาตรฐาน

1. กำหนดชุมชนหรือองค์การเป้าหมายของการให้บริการทางวิชาการแก่สังคมโดยมีความร่วมมือระหว่างคณะหรือหน่วยงานเทียบเท่า
2. จัดทำแผนบริการวิชาการโดยมีส่วนร่วมจากชุมชนหรือองค์การเป้าหมายที่กำหนดในข้อ 1
3. ชุมชนหรือองค์การเป้าหมายได้รับการพัฒนาและมีความเข้มแข็งที่มีหลักฐานที่ปรากฏชัดเจน
4. ชุมชนหรือองค์การเป้าหมายดำเนินการพัฒนาตนเองอย่างต่อเนื่อง
5. สถาบันสามารถสร้างเครือข่ายความร่วมมือกับหน่วยงานภายนอกในการพัฒนาชุมชนหรือองค์การเป้าหมาย

6. ทุกคณะต้องมีส่วนร่วมในการดำเนินการตามแผนบริการทางวิชาการแก่สังคมของสถาบันตามข้อ 2 โดยมีจำนวนอาจารย์เข้าร่วมไม่น้อยกว่าร้อยละ 5 ของอาจารย์ทั้งหมดของสถาบัน ทั้งนี้ต้องมีอาจารย์มาจากทุกคณะ

เกณฑ์การประเมิน

คะแนน 1	คะแนน 2	คะแนน 3	คะแนน 4	คะแนน 5
มีการดำเนินการ 1 ข้อ	มีการดำเนินการ 2 ข้อ	มีการดำเนินการ 3 - 4 ข้อ	มีการดำเนินการ 5 ข้อ	มีการดำเนินการ 6 ข้อ

องค์ประกอบที่ 4 การทำนุบำรุงศิลปะและวัฒนธรรม

ตัวบ่งชี้ที่ 4.1 ระบบและกลไกการทำนุบำรุงศิลปะและวัฒนธรรม

ชนิดของตัวบ่งชี้ กระบวนการ

การคิดรอบปี ปีปฏิทิน 2557 (ม.ค.57 – ธ.ค. 57)

คำอธิบายตัวบ่งชี้

สถาบันอุดมศึกษาต้องมีนโยบาย แผนงาน โครงสร้าง และการบริหารจัดการงานทำนุบำรุงศิลปะและวัฒนธรรมทั้งการอนุรักษ์ ฟื้นฟู สืบสาน เผยแพร่วัฒนธรรม ภูมิปัญญาท้องถิ่นตามจุดเน้นของสถาบันอย่างมีประสิทธิภาพและประสิทธิผล

เกณฑ์มาตรฐาน

1. กำหนดผู้รับผิดชอบในการทำนุบำรุงศิลปะและวัฒนธรรม
2. จัดทำแผนด้านทำนุบำรุงศิลปะและวัฒนธรรม และกำหนดตัว บ่งชี้วัดความสำเร็จตามวัตถุประสงค์ของแผน รวมทั้งจัดสรรงบประมาณเพื่อให้สามารถดำเนินการได้ตามแผน
3. กำกับติดตามให้มีการดำเนินงานตามแผนด้านทำนุบำรุงศิลปะและวัฒนธรรม
4. ประเมินความสำเร็จของตามตัวบ่งชี้ที่วัดความสำเร็จตามวัตถุประสงค์ของแผนด้านทำนุบำรุงศิลปะและวัฒนธรรม
5. นำผลการประเมินไปปรับปรุงแผนหรือกิจกรรมด้านทำนุบำรุงศิลปะและวัฒนธรรม
6. เผยแพร่กิจกรรมหรือการบริการด้านทำนุบำรุงศิลปะและวัฒนธรรมต่อสาธารณชน
7. กำหนดหรือสร้างมาตรฐานคุณภาพด้านศิลปะและวัฒนธรรมและมีผลงานเป็นที่ยอมรับใน ระดับชาติ

เกณฑ์การประเมิน

คะแนน 1	คะแนน 2	คะแนน 3	คะแนน 4	คะแนน 5
มีการดำเนินการ 1 ข้อ	มีการดำเนินการ 2 ข้อ	มีการดำเนินการ 3 - 4 ข้อ	มีการดำเนินการ 5 ข้อ	มีการดำเนินการ 6 - 7 ข้อ

องค์ประกอบที่ 5 การบริหารจัดการ

ตัวบ่งชี้ที่ 5.1 การบริหารของสถาบันเพื่อการกำกับติดตามผลลัพธ์ตามพันธกิจ กลุ่มสถาบัน และเอกลักษณ์ของสถาบัน

ชนิดของตัวบ่งชี้ กระบวนการ

การคิดรอบปี ปีการศึกษา 2557 (ส.ค.57 – ก.ค. 58)

คำอธิบายตัวบ่งชี้

สถาบันอุดมศึกษามีพันธกิจหลัก คือ การเรียน การสอน การวิจัย การบริการวิชาการแก่สังคมและการทำนุบำรุงศิลปวัฒนธรรม ในการดำเนินพันธกิจหลัก สถาบันอุดมศึกษาจำเป็นต้องมีการจัดทำแผนเพื่อกำหนดทิศทางการพัฒนาและการดำเนินงานของสถาบันให้สอดคล้องกับเป้าหมายและกลุ่มสถาบันตลอดจนมีการบริหารทั้งด้านบุคลากร การเงิน ความเสี่ยงและการประกันคุณภาพการศึกษา เพื่อสนับสนุนการดำเนินงานตามพันธกิจหลักให้บรรลุเป้าหมายที่กำหนดไว้

เกณฑ์มาตรฐาน

1. พัฒนาแผนกลยุทธ์จากผลการวิเคราะห์ SWOT กับวิสัยทัศน์ของสถาบัน และพัฒนาไปสู่แผนกลยุทธ์ทางการเงินและแผนปฏิบัติการประจำปีตามกรอบเวลาเพื่อให้บรรลุผลตามตัวบ่งชี้และเป้าหมายของแผนกลยุทธ์
2. การกำกับติดตามส่งเสริมสนับสนุนให้ทุกคณะดำเนินการวิเคราะห์ข้อมูลทางการเงินที่ประกอบไปด้วยต้นทุนต่อหน่วยในแต่ละหลักสูตร สัดส่วนค่าใช้จ่ายเพื่อพัฒนานักศึกษา อาจารย์ บุคลากร การจัดการเรียนการสอน อย่างต่อเนื่อง เพื่อวิเคราะห์ความคุ้มค่าของการบริหารหลักสูตร ประสิทธิภาพ ประสิทธิผลในการผลิตบัณฑิต และโอกาสในการแข่งขัน
3. ดำเนินงานตามแผนบริหารความเสี่ยงที่เป็นผลจากการวิเคราะห์และระบุปัจจัยเสี่ยงที่เกิดจากปัจจัยภายนอก หรือปัจจัยที่ไม่สามารถควบคุมได้ที่ส่งผลกระทบต่อการทำงานตามพันธกิจของสถาบันและให้ระดับความเสี่ยงลดลงจากเดิม
4. บริหารงานด้วยหลักธรรมาภิบาลอย่างครบถ้วนทั้ง 10 ประการที่แสดงผลการดำเนินงานอย่างชัดเจน
5. การกำกับติดตามส่งเสริมสนับสนุนให้ทุกหน่วยงานในสถาบันมีการดำเนินการจัดการความรู้ตามระบบ
6. การกำกับติดตามการดำเนินงานตามแผนการบริหารและแผนพัฒนาบุคลากรสายวิชาการและสายสนับสนุน
7. การกำกับติดตามส่งเสริมสนับสนุนให้ทุกหน่วยงานในสถาบันมีการดำเนินงานด้านการประกันคุณภาพภายในตามระบบและกลไกที่สถาบันกำหนด ประกอบด้วย การควบคุมคุณภาพ การตรวจสอบคุณภาพ และการประเมินคุณภาพ

เกณฑ์การประเมิน

คะแนน 1	คะแนน 2	คะแนน 3	คะแนน 4	คะแนน 5
มีการดำเนินการ 1 ข้อ	มีการดำเนินการ 2 ข้อ	มีการดำเนินการ 3 - 4 ข้อ	มีการดำเนินการ 5 - 6 ข้อ	มีการดำเนินการ 7 ข้อ

ตัวบ่งชี้ที่ 5.2 ผลการบริหารงานของคณะ
ชนิดของตัวบ่งชี้ ผลลัพธ์
การคิดรอบปี ปีการศึกษา 2557 (ส.ค.57 – ก.ค. 58)
คำอธิบายตัวบ่งชี้

ผลการดำเนินงานของคณะจะสามารถสะท้อนได้ว่าในแต่ละสถาบันได้มีการกำกับ ติดตามและสนับสนุน การจัดการเรียนการสอนในแต่ละหลักสูตรของแต่ละคณะให้เป็นไปตามเกณฑ์มาตรฐานหลักสูตร เกณฑ์ มาตรฐานที่เกี่ยวข้องและกรอบมาตรฐานคุณวุฒิระดับอุดมศึกษาแห่งชาติ รวมทั้งมีผลการดำเนินงานในแต่ละ พันธกิจ การบริหารจัดการอยู่ในระดับใด

เกณฑ์การประเมิน

คะแนนเฉลี่ยของผลการประเมินระดับคณะของทุกคณะ

$$\text{คะแนนที่ได้} = \frac{\text{คะแนนเฉลี่ยของผลการประเมินระดับคณะของทุกคณะ}}{\text{จำนวนคณะทั้งหมดในสถาบัน}}$$

หมายเหตุ : คณะที่ได้ดำเนินการตามระบบคุณภาพระบบอื่น ๆ ที่คณะกรรมการประกันคุณภาพภายใน ระดับอุดมศึกษาเห็นชอบ และมีการประเมินตามระบบดังกล่าว ไม่ต้องนำคะแนนผลการประเมินของคณะนั้นมา คำนวณในตัวบ่งชี้นี้ แต่ต้องรายงานผลในตัวบ่งชี้นี้ให้ครบถ้วน

ตัวบ่งชี้ที่ 5.3 ระบบกำกับการประกันคุณภาพหลักสูตรและคณะ
ชนิดของตัวบ่งชี้ กระบวนการ
การคิดรอบปี ปีการศึกษา 2557 (ส.ค.57 – ก.ค. 58)
คำอธิบายตัวบ่งชี้

สถาบันมีหน้าที่กำกับการดำเนินการประกันคุณภาพการศึกษาระดับหลักสูตรและคณะ โดยมีการ ดำเนินการตั้งแต่ การควบคุมคุณภาพ การติดตามตรวจสอบคุณภาพ และการพัฒนาคุณภาพ การพัฒนาตัวบ่งชี้ และเกณฑ์การประเมินจะมุ่งไปที่ระบบการประกันคุณภาพการศึกษามากกว่าการประเมินคุณภาพ เพื่อให้ สามารถส่งเสริม สนับสนุน กำกับติดตามการดำเนินงานให้เป็นไปตามที่กำหนด สะท้อนการจัดการศึกษาอย่างมี คุณภาพ

เกณฑ์มาตรฐาน

1. มีระบบและกลไกในการกำกับติดตามการดำเนินการประกันคุณภาพหลักสูตรและคณะให้เป็นไปตามองค์ประกอบประกันคุณภาพหลักสูตรและคณะ
2. มีคณะกรรมการกำกับติดตามการดำเนินงานให้เป็นไปตามระบบที่กำหนดในข้อ 1 และรายงานผลการติดตามให้กรรมการระดับสถาบันเพื่อพิจารณา
3. มีการจัดสรรทรัพยากรเพื่อสนับสนุนการดำเนินงานของหลักสูตรและคณะ ให้เกิดผลตามองค์ประกอบประกันคุณภาพหลักสูตรและคณะ
4. นำผลการประเมินคุณภาพหลักสูตรและคณะ ที่ผ่านการพิจารณาของกรรมการระดับสถาบันเสนอสภาสถาบันเพื่อพิจารณา
5. นำผลการประเมินและข้อเสนอแนะจากสภาสถาบันมาปรับปรุงหลักสูตรและการดำเนินงานของคณะให้มีคุณภาพดีขึ้นอย่างต่อเนื่อง

เกณฑ์การประเมิน

คะแนน 1	คะแนน 2	คะแนน 3	คะแนน 4	คะแนน 5
มีการดำเนินการ 1 ข้อ	มีการดำเนินการ 2 ข้อ	มีการดำเนินการ 3 ข้อ	มีการดำเนินการ 4 ข้อ	มีการดำเนินการ 5 ข้อ

ตัวบ่งชี้ที่ 5.4.1

ร้อยละของการบรรลุเป้าหมายตามตัวบ่งชี้ของการปฏิบัติงานตามแผนยุทธศาสตร์การพัฒนามหาวิทยาลัยเทคโนโลยีราชมงคลอีสาน (มทร.อีสาน 2) ผลผลิต

ชนิดตัวบ่งชี้**การคิดรอบปี**

ปีงบประมาณ 2558 (ต.ค. 57 – ก.ย. 58)

คำอธิบายตัวบ่งชี้

พิจารณาจากระดับความสำเร็จของการบรรลุเป้าหมายแต่ละตัวบ่งชี้ที่สอดคล้องกับแผนปฏิบัติงานของหน่วยงาน / สถาบันอุดมศึกษา ตามแผนยุทธศาสตร์การพัฒนามหาวิทยาลัยเทคโนโลยีราชมงคลอีสาน โดยประเด็นการประเมินผล มุ่งเน้นผลงานที่สะท้อนบทบาทตามอัตลักษณ์ของมหาวิทยาลัยฯ จากการนำประเด็นยุทธศาสตร์ไปสู่การปฏิบัติ 5 ประเด็นยุทธศาสตร์ ได้แก่ 1) ผลิตบัณฑิตเพื่อตอบสนองตลาดแรงงาน 2) ส่งเสริมงานวิจัย สิ่งประดิษฐ์ และนวัตกรรม 3) เพิ่มศักยภาพการบริการวิชาการอย่างบูรณาการ 4) ทำนุบำรุงศิลปวัฒนธรรม ภูมิปัญญาท้องถิ่น อนุรักษ์พลังงาน สิ่งแวดล้อม และสนองโครงการพระราชดำริฯ 5) พัฒนาระบบบริหารจัดการ และระบบเครือข่ายความร่วมมือทั้งในและต่างประเทศให้มีประสิทธิภาพ

สูตรการคำนวณ

จำนวนตัวบ่งชี้ของแผนปฏิบัติงานตามยุทธศาสตร์การพัฒนามหาวิทยาลัยเทคโนโลยี

ราชมงคลอีสานประจำปีงบประมาณที่บรรลุเป้าหมาย

จำนวนตัวบ่งชี้ของแผนปฏิบัติงานตามยุทธศาสตร์การพัฒนามหาวิทยาลัยเทคโนโลยี

× 100

ราชมงคลอีสานประจำปีงบประมาณทั้งหมด

เกณฑ์การประเมิน

คะแนน 1	คะแนน 2	คะแนน 3	คะแนน 4	คะแนน 5
ร้อยละ 50 - 59	ร้อยละ 60 - 69	ร้อยละ 70 - 79	ร้อยละ 80 - 89	ร้อยละ 90 - 100

ตัวบ่งชี้ที่ 5.5.1 ระดับความสำเร็จในการดำเนินการกิจกรรม 5ส (มทร.อีสาน 3)

ชนิดตัวบ่งชี้ กระบวนการ

การคิดรอบปี ปีการศึกษา 2557 (ส.ค.57 - ก.ค. 58)

คำอธิบายตัวบ่งชี้

กิจกรรม 5 ส ถือเป็นกิจกรรมพื้นฐานของการปฏิบัติงานเพื่อทำให้บริการที่มีคุณภาพ ฉะนั้น การดำเนินงานเพื่อจัดความเป็นระเบียบเรียบร้อยในสถานที่ทำงานเพื่อให้เกิดสภาพการทำงานที่ดี โดยดำเนินกิจกรรมในหน่วยงาน ตามมาตรฐาน 5 ส คือ มีการดำเนินการสะอาดเพื่อให้เกิดความสะอาดและสะอาด ให้เป็นสุขลักษณะและสร้างนิสัยที่ดีในการปฏิบัติงาน ที่จะต้องมีการดำเนินงานที่มีประสิทธิภาพและดำเนินงานอย่างต่อเนื่อง

เกณฑ์มาตรฐาน

6. มีการกำหนดนโยบาย/แนวทาง และแผนการดำเนินงานกิจกรรม 5ส
7. มีการแต่งตั้งคณะกรรมการดำเนินงานกิจกรรม 5ส ของหน่วยงาน โดยระบุหน้าที่ความรับผิดชอบอย่างชัดเจน
8. มีการดำเนินงานตามแผนการดำเนินงานกิจกรรม 5ส
9. มีผลการประเมินของหน่วยงานภายในผ่านเกณฑ์การประเมินกิจกรรม 5ส (ร้อยละ 75) ทุกหน่วยงาน
10. มีการนำผลการประเมินกิจกรรม 5ส และข้อเสนอแนะไปปรับปรุงการดำเนินงาน

เกณฑ์การประเมิน

คะแนน 1	คะแนน 2	คะแนน 3	คะแนน 4	คะแนน 5
ดำเนินการตาม เกณฑ์มาตรฐาน 1 ข้อ	ดำเนินการตาม เกณฑ์มาตรฐาน 2 ข้อ	ดำเนินการตาม เกณฑ์มาตรฐาน 3 ข้อ	ดำเนินการตาม เกณฑ์มาตรฐาน 4 ข้อ	ดำเนินการตาม เกณฑ์มาตรฐาน 5 ข้อ

องค์ประกอบที่ 6 อัตลักษณ์มหาวิทยาลัยเทคโนโลยีราชมงคลธัญบุรี

ตัวบ่งชี้ที่ 6.1.1 ระบบกลไกพัฒนานักศึกษาของมหาวิทยาลัยเทคโนโลยีราชมงคลให้เป็นบัณฑิตนักปฏิบัติ (Hands-on) (อัตลักษณ์ มทร.ธัญบุรี 1)

ชนิดของตัวบ่งชี้ กระบวนการ

การคิดรอบปี ปีการศึกษา 2557 (ส.ค.57 – ก.ค. 58)

คำอธิบายตัวบ่งชี้

เป็นการกำหนดระบบและกลไกในการพัฒนานักศึกษาของมหาวิทยาลัยเทคโนโลยีราชมงคล ทั้ง 9 แห่ง ให้มีคุณสมบัติตามอัตลักษณ์ของมหาวิทยาลัย ในการเป็นบัณฑิตนักปฏิบัติ สามารถพัฒนาศักยภาพด้านทักษะการปฏิบัติให้นักศึกษามีประสบการณ์ สามารถเรียนรู้จากการปฏิบัติงานจริง รวมทั้งการพัฒนาบุคลากรที่เป็นผู้สอนให้มีศักยภาพสามารถให้ความรู้ด้านทักษะวิชาชีพแก่นักศึกษาได้

เกณฑ์มาตรฐาน

6. มีระบบและกลไกในการดำเนินการด้านสหกิจศึกษา
7. มีการพัฒนาอาจารย์ผู้สอนโดยเพิ่มประสบการณ์ตรงในสถานประกอบการ
8. มีกระบวนการจัดการการเรียนการสอนโดยใช้หลักของ WIL เป็นแนวทางในการพัฒนา
9. มีการติดตามประเมินผลการดำเนินงานในกิจกรรมที่ดำเนินการอย่างเป็นระบบและมีการพัฒนาอย่างต่อเนื่อง
10. มีผลลัพธ์ที่เกิดจากการดำเนินการจนเป็นแนวปฏิบัติที่ดีเป็นที่ยอมรับหรือได้รับการยกย่อง

คำนิยาม

สถานประกอบการ หมายถึง บริษัท องค์กรทั้งภาครัฐและเอกชน ตลอดจนหน่วยงานที่องค์กรวิชาชีพยอมรับ

เพิ่มประสบการณ์ตรง หมายถึง การฝึกประสบการณ์เสมือนพนักงานของสถานประกอบการในระยะเวลาหนึ่งเพื่อให้มีศักยภาพสามารถให้ความรู้ด้านทักษะวิชาชีพแก่นักศึกษาได้

Work Integrated Learning หมายถึง การส่งนักศึกษาไปฝึกประสบการณ์ในสถานประกอบการทุกหลักสูตร

เกณฑ์การประเมิน

คะแนน 1	คะแนน 2	คะแนน 3	คะแนน 4	คะแนน 5
มีการดำเนินการ 1 ข้อ	มีการดำเนินการ 2 ข้อ	มีการดำเนินการ 3 ข้อ	มีการดำเนินการ 4 ข้อ	มีการดำเนินการ 5 ข้อ

ตัวบ่งชี้ที่ 6.2.1 กระบวนการจัดการเรียนการสอน ใช้ทักษะที่มีเทคโนโลยีเป็นฐาน (Technology Based Education - Training) (มท.อีสาร 4)

ชนิดของตัวบ่งชี้ กระบวนการ

การคิดรอบปี ปีการศึกษา 2557 (ส.ค.57 – ก.ค. 58)

คำอธิบายตัวบ่งชี้

เป็นตัวบ่งชี้ที่จะตอบอัตลักษณ์ของกลุ่มมหาวิทยาลัยเทคโนโลยีราชมงคลที่ให้ความสำคัญกับการนำเทคโนโลยีมาประยุกต์ใช้ รวมทั้งนำเทคโนโลยีมาเป็นฐานในการพัฒนาทางด้านทักษะต่างๆ ในการจัดการเรียนการสอน เพื่อฝึกนักศึกษาให้มีความรู้ ความสามารถในการใช้เครื่องมือ เครื่องจักร ในสาขาวิชาชีพ เพื่อทำให้บัณฑิตของราชมงคลมีศักยภาพ สามารถทำงานในสถานประกอบการได้อย่างมีประสิทธิภาพ

เกณฑ์มาตรฐาน

6. กระบวนการเรียนการสอนให้ความสำคัญกับ Technology Based และฝึกทักษะในการทำงาน
7. นักศึกษาสามารถประยุกต์ใช้ความรู้ เครื่องมือ อุปกรณ์ในแต่ละสาขาวิชาชีพ ได้อย่างมีประสิทธิภาพ
8. นักศึกษามีการแลกเปลี่ยนเรียนรู้ด้าน Technology Based กับชุมชน สังคมภายใต้การให้คำแนะนำของอาจารย์ผู้สอน
9. นักศึกษาใช้หลัก Technology Based ในงานวิจัย โครงการ กรณีศึกษา
10. ติดตามและประเมินผลกิจกรรมที่ได้ดำเนินการอย่างเป็นระบบและมีการพัฒนาอย่างต่อเนื่อง ทำให้นักศึกษามีการพัฒนาการเรียนรู้ทักษะวิชาชีพ

คำนิยาม

Technology Based หมายถึง การเรียนรู้บนฐานเทคโนโลยี (Technology – based learning) ซึ่งครอบคลุมวิธีการเรียนรู้หลากหลายรูปแบบ อาทิ การเรียนรู้บนคอมพิวเตอร์ (Computer – based learning) การเรียนรู้บนเว็บ(Web – based learning) ห้องเรียนเสมือนจริง(Virtual classrooms) และความร่วมมือดิจิทัล (Digital collaboration) เป็นต้น ผู้เรียนสามารถเรียนรู้ผ่านสื่ออิเล็กทรอนิกส์ทุกประเภท อาทิ อินเทอร์เน็ต (Internet) อินทราเน็ต (Intranet) เอ็กซ์ทราเน็ต (Extranet) การถ่ายทอดผ่านดาวเทียม (Satellite broadcast) แถบบันทึกเสียงและวีดิทัศน์ (Auto/Video tape) โทรทัศน์ที่สามารถโต้ตอบกันได้ (Interactive TV) และซีดีรอม (CD – ROM)

เกณฑ์การประเมิน

คะแนน 1	คะแนน 2	คะแนน 3	คะแนน 4	คะแนน 5
มีการดำเนินการ 1 ข้อ	มีการดำเนินการ 2 ข้อ	มีการดำเนินการ 3 ข้อ	มีการดำเนินการ 4 ข้อ	มีการดำเนินการ 5 ข้อ

ตัวบ่งชี้ที่ 6.3.1 มีระบบและกลไกการสร้างความสำเร็จวิชาชีพ (Professional Oriented) ให้กับนักศึกษา (มทร.อีสาน 5)

ชนิดของตัวบ่งชี้ กระบวนการ

การคิดรอบปี ปีการศึกษา 2557 (ส.ค.57 – ก.ค. 58)

คำอธิบายตัวบ่งชี้

เป็นตัวบ่งชี้ที่ต้องการให้มหาวิทยาลัยเทคโนโลยีราชมงคลได้จัดทำระบบและกลไกในการพัฒนาความสำเร็จทางด้านวิชาชีพให้นักศึกษา เพื่อเป็นบัณฑิตที่มีความสามารถด้านการออกแบบ การวางแผน สามารถคิดวิเคราะห์ แก้ปัญหาและปฏิบัติได้ เป็นคนดีของสังคม มีความฉลาดทางอารมณ์ ทักษะด้านวิชาชีพ ทักษะในความเป็นมนุษย์ ตลอดจนมีศักยภาพความสำเร็จทางด้านวิชาชีพ สร้างงานให้เกิดประโยชน์แก่ตนเองและสังคม

เกณฑ์มาตรฐาน

6. มีระบบและกลไกในการพัฒนาแนวทางการสร้างความสำเร็จในวิชาชีพ มีการนำสู่การปฏิบัติและมีผลลัพธ์ชัดเจน
7. มีแผนพัฒนาความสำเร็จทางด้านวิชาชีพ
8. มีการจัดสรรทรัพยากรในการสร้างความสำเร็จด้านวิชาชีพตามแผนที่ได้กำหนดไว้
9. มีการจัดกิจกรรมสนับสนุนการพัฒนาความสำเร็จทางด้านวิชาชีพและส่งเสริมความเป็นคนดีของสังคม
10. มีการกำกับติดตามและประเมินผลการดำเนินการอย่างเป็นระบบและมีการพัฒนาอย่างต่อเนื่อง

คำนิยาม

ความสำเร็จทางด้านวิชาชีพ คือ ความรู้ความสามารถในด้านวิชาการและวิชาชีพด้านการศึกษา ค้นคว้าและพัฒนาตนเองอย่างต่อเนื่อง จนสามารถประยุกต์ใช้ความรู้เชิงวิชาการและเทคโนโลยีต่างๆ เข้ากับการปฏิบัติงาน/หน้าที่ต่างๆ ที่ได้รับมอบหมายได้อย่างมีประสิทธิภาพ ประสิทธิภาพ จนเกิดผลลัพธ์ที่ดีต่อมหาวิทยาลัย

ความเป็นคนดีของสังคม คือ คุณค่าทางคุณธรรม จริยธรรม ศีลธรรม ความดี การสื่อสาร ใช้หลักประชาธิปไตยให้ถูกต้อง ตลอดจนการไม่ละเมิดสิทธิเสรีภาพของบุคคลอื่น

เกณฑ์การประเมิน

คะแนน 1	คะแนน 2	คะแนน 3	คะแนน 4	คะแนน 5
มีการดำเนินการ 1 ข้อ	มีการดำเนินการ 2 ข้อ	มีการดำเนินการ 3 ข้อ	มีการดำเนินการ 4 ข้อ	มีการดำเนินการ 5 ข้อ

ภาคผนวก

เป้าหมายคุณภาพ

ระดับหลักสูตร

ประจำปีการศึกษา 2557



ประกาศมหาวิทยาลัยเทคโนโลยีราชมงคลอีสาน
เรื่อง เป้าหมายคุณภาพ มหาวิทยาลัยเทคโนโลยีราชมงคลอีสาน
ประจำปีการศึกษา ๒๕๕๗

ตามที่มีมหาวิทยาลัยเทคโนโลยีราชมงคลอีสาน ได้มีการดำเนินงานการประกันคุณภาพ การศึกษาภายใน โดยกำหนดให้มีระบบการประกันคุณภาพการศึกษา เพื่อพัฒนาคุณภาพและมาตรฐาน การศึกษาทุกระดับ และให้ถือว่าการประกันคุณภาพภายในเป็นส่วนหนึ่งของกระบวนการบริหารการศึกษา ที่ต้องดำเนินการอย่างต่อเนื่อง โดยมีการกำหนดตัวบ่งชี้ที่ใช้เป็นกรอบการดำเนินงานของมหาวิทยาลัยฯ ให้ได้ มาตรฐาน ทั้งนี้มหาวิทยาลัยฯ ได้นำตัวบ่งชี้ สกอ. ยุทธศาสตร์การพัฒนามหาวิทยาลัยและอัตลักษณ์ มทร. อีสาน มาบูรณาการเป็นตัวบ่งชี้ของมหาวิทยาลัยฯ เพื่อให้หน่วยงานใช้เป็นกรอบการดำเนินงานในการ วางแผนการปฏิบัติงาน การเก็บข้อมูลตามตัวบ่งชี้คุณภาพที่กำหนดในเป้าหมายคุณภาพ การรายงาน ความก้าวหน้าการดำเนินงานด้านการประกันคุณภาพการศึกษาภายใน การจัดทำรายงานการประเมินตนเอง เสนอต่อหน่วยงานต้นสังกัด การประเมินคุณภาพการศึกษาภายใน ตลอดจนนำผลการประเมินคุณภาพ การศึกษาภายในมาวางแผนพัฒนาคุณภาพการศึกษาในปีถัดไป เพื่อนำไปสู่การพัฒนาคุณภาพและมาตรฐาน การศึกษา และเพื่อรองรับการประกันคุณภาพภายนอก

พระราชบัญญัติการศึกษาแห่งชาติ พ.ศ. ๒๕๔๒ แก้ไขเพิ่มเติม (ฉบับที่ ๒) พ.ศ. ๒๕๔๕ (มาตรา ๔๗ และ มาตรา ๔๘) ได้บัญญัติ เรื่องมาตรฐานและการประกันคุณภาพการศึกษาไว้ในหมวด ๖ ว่าด้วยมาตรฐานและการประกันคุณภาพการศึกษา

อาศัยอำนาจตามความในมาตรา ๒๔ และมาตรา ๒๗ แห่งพระราชบัญญัติมหาวิทยาลัย เทคโนโลยีราชมงคล พ.ศ. ๒๕๔๘ จึงออกประกาศมหาวิทยาลัยเทคโนโลยีราชมงคลอีสาน เรื่อง เป้าหมาย คุณภาพ มหาวิทยาลัยเทคโนโลยีราชมงคลอีสาน ประจำปีการศึกษา ๒๕๕๗ ดังต่อไปนี้

เป้าหมายคุณภาพ ประจำปีการศึกษา ๒๕๕๗ แยกเป็น ๓ ระดับ ดังนี้

๑. เป้าหมายคุณภาพ มหาวิทยาลัยเทคโนโลยีราชมงคลอีสาน ประจำปีการศึกษา ๒๕๕๗ ประกอบด้วย ตัวบ่งชี้ของ สกอ. จำนวน ๑๓ ตัวบ่งชี้ ยุทธศาสตร์การพัฒนามหาวิทยาลัย จำนวน ๕ ตัวบ่งชี้ อัตลักษณ์ มทร.อีสาน จำนวน ๑ ตัวบ่งชี้ รวมทั้งสิ้นจำนวน ๑๙ ตัวบ่งชี้

๒. เป้าหมายคุณภาพ ระดับคณะ ประจำปีการศึกษา ๒๕๕๗ ประกอบด้วย ตัวบ่งชี้ของ สกอ. จำนวน ๑๓ ตัวบ่งชี้ ยุทธศาสตร์การพัฒนามหาวิทยาลัย จำนวน ๕ ตัวบ่งชี้ อัตลักษณ์ มทร.อีสาน จำนวน ๑ ตัวบ่งชี้ รวมทั้งสิ้นจำนวน ๑๘ ตัวบ่งชี้

๓. เป้าหมายคุณภาพ ระดับหลักสูตร ประจำปีการศึกษา ๒๕๕๗ ประกอบด้วย ตัวบ่งชี้ ของ สกอ. จำนวน ๑๔ ตัวบ่งชี้

รายละเอียดดังเอกสารแนบท้าย

จึงประกาศมาเพื่อทราบและถือปฏิบัติ

ประกาศ ณ วันที่ ๑๕ มกราคม พ.ศ. ๒๕๕๘



(ผู้ช่วยศาสตราจารย์วิโรจน์ ลิ้มไขแสง)
อธิการบดีมหาวิทยาลัยเทคโนโลยีราชมงคลอีสาน

สรุปจำนวนตัวบ่งชี้

เป้าหมายคุณภาพ ระดับหลักสูตร ประจำปีการศึกษา 2557

องค์ประกอบ	ตัวบ่งชี้ สกอ.	ตัวบ่งชี้ สมศ.	ยุทธศาสตร์ การพัฒนา มหาวิทยาลัย	อัตลักษณ์ มทร.อีสาน	น้ำหนักภาพ องค์ประกอบ
องค์ประกอบที่ 1 การกำกับมาตรฐาน	1	-	-	-	10
องค์ประกอบที่ 2 บัณฑิต	3	-	-	-	15
องค์ประกอบที่ 3 นักศึกษา	3	-	-	-	15
องค์ประกอบที่ 4 อาจารย์	3	-	-	-	30
องค์ประกอบที่ 5 หลักสูตร การเรียนการสอน การประเมินผู้เรียน	4	-	-	-	25
องค์ประกอบที่ 6 สิ่งสนับสนุนการเรียนรู้	1	-	-	-	5
จำนวนตัวบ่งชี้	15	-	-	-	15
จำนวนน้ำหนักภาพตัวบ่งชี้	100	-	-	-	100

เป้าหมายคุณภาพ ระดับหลักสูตร ประจำปีการศึกษา 2557

องค์ประกอบ / ตัวบ่งชี้คุณภาพ		เกณฑ์การประเมิน		น้ำหนัก	เป้าหมาย
องค์ประกอบที่ 1 การกำกับมาตรฐาน					
1.1	การบริหารจัดการหลักสูตรตาม เกณฑ์มาตรฐานหลักสูตรที่ กำหนดโดย สกอ.	ป.ตรี เท่ากับ 4 ข้อ	ผ่าน	10	4 ข้อ
		ป.โท เท่ากับ 12 ข้อ	ผ่าน		12 ข้อ
องค์ประกอบที่ 2 บัณฑิต					
2.1	คุณภาพบัณฑิตตามกรอบ มาตรฐานคุณวุฒิระดับอุดมศึกษา แห่งชาติ	ค่าเฉลี่ยของคะแนนประเมินบัณฑิต	5.00	5	5.00
2.2 (ป.ตรี)	ร้อยละของบัณฑิตปริญญาตรีที่ได้ งานทำหรือประกอบอาชีพอิสระ ภายใน 1 ปี	ค่าร้อยละของบัณฑิตปริญญาตรีที่ใ้ ทำงานทำหรือประกอบอาชีพอิสระภายใน 1 ปี เท่ากับ ร้อยละ 100	5 คะแนน	5	ร้อยละ 80
2.2 (ป.โท)	ผลงานของนักศึกษาและผู้สำเร็จ การศึกษาในระดับปริญญาโทที่ ได้รับการตีพิมพ์หรือเผยแพร่	ค่าร้อยละของผลรวมถ่วงน้ำหนักของ ผลงานที่ตีพิมพ์หรือเผยแพร่ต่อผู้สำเร็จ การศึกษาเป็นคะแนนระหว่าง 0-5 เท่ากับ ร้อยละ 40 ขึ้นไป	5 คะแนน	5	ร้อยละ 40 ขึ้น ไป
องค์ประกอบที่ 3 นักศึกษา					
3.1	การรับนักศึกษา	<u>ไม่มี</u> ระบบ กลไก แนวคิดในการกำกับ ติดตาม และปรับปรุง	0 คะแนน	5	5 กระบวนการ
		เกณฑ์การประเมิน 1	1 คะแนน		
		เกณฑ์การประเมิน 2	2 คะแนน		
		เกณฑ์การประเมิน 3	3 คะแนน		
		เกณฑ์การประเมิน 4	4 คะแนน		
		เกณฑ์การประเมิน 5	5 คะแนน		
3.2	การส่งเสริมและพัฒนานักศึกษา	<u>ไม่มี</u> ระบบ กลไก แนวคิดในการกำกับ ติดตาม และปรับปรุง	0 คะแนน	5	5 กระบวนการ
		เกณฑ์การประเมิน 1	1 คะแนน		
		เกณฑ์การประเมิน 2	2 คะแนน		
		เกณฑ์การประเมิน 3	3 คะแนน		
		เกณฑ์การประเมิน 4	4 คะแนน		
		เกณฑ์การประเมิน 5	5 คะแนน		

เป้าหมายคุณภาพ ระดับหลักสูตร ประจำปีการศึกษา 2557

องค์ประกอบ / ตัวบ่งชี้คุณภาพ		เกณฑ์การประเมิน		น้ำหนัก	เป้าหมาย
3.3	ผลที่เกิดกับนักศึกษา	ไม่มี รายงานผลการดำเนินงาน	0 คะแนน	5	5 กระบวนการ
		เกณฑ์การประเมิน 1	1 คะแนน		
		เกณฑ์การประเมิน 2	2 คะแนน		
		เกณฑ์การประเมิน 3	3 คะแนน		
		เกณฑ์การประเมิน 4	4 คะแนน		
		เกณฑ์การประเมิน 5	5 คะแนน		
องค์ประกอบที่ 4 อาจารย์					
4.1	การบริหารและพัฒนาอาจารย์	ไม่มี ระบบ กลไก แนวคิดในการกำกับติดตาม และปรับปรุง	0 คะแนน	5	5 กระบวนการ
		เกณฑ์การประเมิน 1	1 คะแนน		
		เกณฑ์การประเมิน 2	2 คะแนน		
		เกณฑ์การประเมิน 3	3 คะแนน		
		เกณฑ์การประเมิน 4	4 คะแนน		
		เกณฑ์การประเมิน 5	5 คะแนน		
4.2	คุณภาพอาจารย์			10	
	ร้อยละของอาจารย์ประจำหลักสูตรที่มีคุณวุฒิปริญญาเอก	หลักสูตรระดับปริญญาตรี ค่าร้อยละของอาจารย์ประจำหลักสูตรที่มีคุณวุฒิปริญญาเอก = ร้อยละ 20 ขึ้นไป	5 คะแนน		ร้อยละ 20 ขึ้นไป
		หลักสูตรระดับปริญญาโท ค่าร้อยละของอาจารย์ประจำหลักสูตรที่มีคุณวุฒิปริญญาเอก = ร้อยละ 60 ขึ้นไป	5 คะแนน		ร้อยละ 60 ขึ้นไป
	ร้อยละของอาจารย์ประจำหลักสูตรที่ดำรงตำแหน่งทางวิชาการ	หลักสูตรระดับปริญญาตรี ค่าร้อยละของอาจารย์ประจำหลักสูตรที่ดำรงตำแหน่ง ผศ. รศ. และ ศ. รวมกัน = ร้อยละ 60 ขึ้นไป	5 คะแนน		ร้อยละ 60 ขึ้นไป
		หลักสูตรระดับปริญญาโท ค่าร้อยละของอาจารย์ประจำหลักสูตรที่ดำรงตำแหน่ง ผศ. รศ. และ ศ. รวมกัน = ร้อยละ 80 ขึ้นไป	5 คะแนน		ร้อยละ 80 ขึ้นไป
	ผลงานทางวิชาการของอาจารย์ประจำหลักสูตร	หลักสูตรระดับปริญญาตรี ค่าร้อยละของผลรวมถ่วงน้ำหนักของผลงานทางวิชาการของอาจารย์ประจำหลักสูตร = ร้อยละ 20 ขึ้นไป	5 คะแนน		ร้อยละ 20 ขึ้นไป
		หลักสูตรระดับปริญญาโท ค่าร้อยละของผลรวมถ่วงน้ำหนักของผลงานทางวิชาการของอาจารย์ประจำหลักสูตร = ร้อยละ 40 ขึ้นไป	5 คะแนน		ร้อยละ 40 ขึ้นไป

เป้าหมายคุณภาพ ระดับหลักสูตร ประจำปีการศึกษา 2557

องค์ประกอบ / ตัวบ่งชี้คุณภาพ		เกณฑ์การประเมิน		น้ำหนัก	เป้าหมาย
	จำนวนบทความของอาจารย์ประจำหลักสูตรปริญญาเอกที่ได้รับการอ้างอิง ในฐานข้อมูล TCI และ Scopus ต่อ จำนวนอาจารย์ประจำหลักสูตร	กลุ่มสาขาวิชาวิทยาศาสตร์และเทคโนโลยี = 2.5 ขึ้นไป	5 คะแนน	10	2.5 ขึ้นไป
		กลุ่มสาขาวิชาวิทยาศาสตร์สุขภาพ = 3.0 ขึ้นไป	5 คะแนน		3.0 ขึ้นไป
		กลุ่มสาขาวิชามนุษยศาสตร์และสังคมศาสตร์ = 0.25 ขึ้นไป	5 คะแนน		0.25 ขึ้นไป
4.3	ผลที่เกิดกับอาจารย์	<u>ไม่มี</u> รายงานผลการดำเนินงาน	0 คะแนน	5	5 กระบวนการ
	เกณฑ์การประเมิน 1	1 คะแนน			
	เกณฑ์การประเมิน 2	2 คะแนน			
	เกณฑ์การประเมิน 3	3 คะแนน			
	เกณฑ์การประเมิน 4	4 คะแนน			
	เกณฑ์การประเมิน 5	5 คะแนน			
องค์ประกอบที่ 5 หลักสูตร การเรียนการสอน การประเมินผู้เรียน					
5.1	สาระของรายวิชาในหลักสูตร	<u>ไม่มี</u> ระบบ กลไก แนวคิดในการกำกับ ติดตาม และปรับปรุง	0 คะแนน	5	5 กระบวนการ
		เกณฑ์การประเมิน 1	1 คะแนน		
		เกณฑ์การประเมิน 2	2 คะแนน		
		เกณฑ์การประเมิน 3	3 คะแนน		
		เกณฑ์การประเมิน 4	4 คะแนน		
		เกณฑ์การประเมิน 5	5 คะแนน		
5.2	การวางระบบผู้สอนและ กระบวนการจัดการเรียนการสอน	<u>ไม่มี</u> ระบบ กลไก แนวคิดในการกำกับ ติดตาม และปรับปรุง	0 คะแนน	5	5 กระบวนการ
		เกณฑ์การประเมิน 1	1 คะแนน		
		เกณฑ์การประเมิน 2	2 คะแนน		
		เกณฑ์การประเมิน 3	3 คะแนน		
		เกณฑ์การประเมิน 4	4 คะแนน		
		เกณฑ์การประเมิน 5	5 คะแนน		
5.3	การประเมินผู้เรียน	<u>ไม่มี</u> ระบบ กลไก แนวคิดในการกำกับ ติดตาม และปรับปรุง	0 คะแนน	5	5 กระบวนการ
		เกณฑ์การประเมิน 1	1 คะแนน		
		เกณฑ์การประเมิน 2	2 คะแนน		
		เกณฑ์การประเมิน 3	3 คะแนน		
		เกณฑ์การประเมิน 4	4 คะแนน		
		เกณฑ์การประเมิน 5	5 คะแนน		

เป้าหมายคุณภาพ ระดับหลักสูตร ประจำปีการศึกษา 2557

องค์ประกอบ / ตัวบ่งชี้คุณภาพ		เกณฑ์การประเมิน		น้ำหนัก	เป้าหมาย
5.4	ผลการดำเนินงานหลักสูตรตาม กรอบมาตรฐานคุณวุฒิ ระดับอุดมศึกษาแห่งชาติ	ค่าร้อยละของผลการดำเนินงานตามตัวบ่งชี้การ ดำเนินงานหลักสูตรตามกรอบมาตรฐานคุณวุฒิ ระดับอุดมศึกษา = ร้อยละ 100	5 คะแนน	10	ร้อยละ 100
องค์ประกอบที่ 6 สิ่งสนับสนุนการเรียนรู้					
6.1	สิ่งสนับสนุนการเรียนรู้	<u>ไม่มี</u> ระบบ กลไก แนวคิดในการกำกับ ติดตาม และปรับปรุง	0 คะแนน	5	5 กระบวนการ
		เกณฑ์การประเมิน 1	1 คะแนน		
		เกณฑ์การประเมิน 2	2 คะแนน		
		เกณฑ์การประเมิน 3	3 คะแนน		
		เกณฑ์การประเมิน 4	4 คะแนน		
		เกณฑ์การประเมิน 5	5 คะแนน		
รวม				100	

เป้าหมายคุณภาพ

ระดับคณะ

ประจำปีการศึกษา 2557

(ปรับปรุงครั้งที่ 1)



ประกาศมหาวิทยาลัยเทคโนโลยีราชมงคลอีสาน
เรื่อง เป้าหมายคุณภาพ มหาวิทยาลัยเทคโนโลยีราชมงคลอีสาน
ประจำปีการศึกษา ๒๕๕๗

ตามที่มีมหาวิทยาลัยเทคโนโลยีราชมงคลอีสาน ได้มีการดำเนินงานการประกันคุณภาพ การศึกษาภายใน โดยกำหนดให้มีระบบการประกันคุณภาพการศึกษา เพื่อพัฒนาคุณภาพและมาตรฐาน การศึกษาทุกระดับ และให้ถือว่าการประกันคุณภาพภายในเป็นส่วนหนึ่งของกระบวนการบริหารการศึกษา ที่ต้องดำเนินการอย่างต่อเนื่อง โดยมีการกำหนดตัวบ่งชี้ที่ใช้เป็นกรอบการดำเนินงานของมหาวิทยาลัยฯ ให้ได้ มาตรฐาน ทั้งนี้มหาวิทยาลัยฯ ได้นำตัวบ่งชี้ สกอ. ยุทธศาสตร์การพัฒนามหาวิทยาลัยและอัตลักษณ์ มทร. อีสาน มาบูรณาการเป็นตัวบ่งชี้ของมหาวิทยาลัยฯ เพื่อให้หน่วยงานใช้เป็นกรอบการดำเนินงานในการ วางแผนการปฏิบัติงาน การเก็บข้อมูลตามตัวบ่งชี้คุณภาพที่กำหนดในเป้าหมายคุณภาพ การรายงาน ความก้าวหน้าการดำเนินงานด้านการประกันคุณภาพการศึกษาภายใน การจัดทำรายงานการประเมินตนเอง เสนอต่อหน่วยงานต้นสังกัด การประเมินคุณภาพการศึกษาภายใน ตลอดจนนำผลการประเมินคุณภาพ การศึกษาภายในมาวางแผนพัฒนาคุณภาพการศึกษาในปีถัดไป เพื่อนำไปสู่การพัฒนาคุณภาพและมาตรฐาน การศึกษา และเพื่อรองรับการประกันคุณภาพภายนอก

พระราชบัญญัติการศึกษาแห่งชาติ พ.ศ. ๒๕๔๒ แก้ไขเพิ่มเติม (ฉบับที่ ๒) พ.ศ. ๒๕๔๕ (มาตรา ๔๗ และ มาตรา ๔๘) ได้บัญญัติ เรื่องมาตรฐานและการประกันคุณภาพการศึกษาไว้ในหมวด ๖ ว่าด้วยมาตรฐานและการประกันคุณภาพการศึกษา

อาศัยอำนาจตามความในมาตรา ๒๔ และมาตรา ๒๗ แห่งพระราชบัญญัติมหาวิทยาลัย เทคโนโลยีราชมงคล พ.ศ. ๒๕๔๘ จึงออกประกาศมหาวิทยาลัยเทคโนโลยีราชมงคลอีสาน เรื่อง เป้าหมาย คุณภาพ มหาวิทยาลัยเทคโนโลยีราชมงคลอีสาน ประจำปีการศึกษา ๒๕๕๗ ดังต่อไปนี้

เป้าหมายคุณภาพ ประจำปีการศึกษา ๒๕๕๗ แยกเป็น ๓ ระดับ ดังนี้

๑. เป้าหมายคุณภาพ มหาวิทยาลัยเทคโนโลยีราชมงคลอีสาน ประจำปีการศึกษา ๒๕๕๗ ประกอบด้วย ตัวบ่งชี้ของ สกอ. จำนวน ๑๓ ตัวบ่งชี้ ยุทธศาสตร์การพัฒนามหาวิทยาลัย จำนวน ๕ ตัวบ่งชี้ อัตลักษณ์ มทร.อีสาน จำนวน ๑ ตัวบ่งชี้ รวมทั้งสิ้นจำนวน ๑๙ ตัวบ่งชี้

๒. เป้าหมายคุณภาพ ระดับคณะ ประจำปีการศึกษา ๒๕๕๗ ประกอบด้วย ตัวบ่งชี้ของ สกอ. จำนวน ๑๓ ตัวบ่งชี้ ยุทธศาสตร์การพัฒนามหาวิทยาลัย จำนวน ๕ ตัวบ่งชี้ อัตลักษณ์ มทร.อีสาน จำนวน ๑ ตัวบ่งชี้ รวมทั้งสิ้นจำนวน ๑๘ ตัวบ่งชี้

๓. เป้าหมายคุณภาพ ระดับหลักสูตร ประจำปีการศึกษา ๒๕๕๗ ประกอบด้วย ตัวบ่งชี้ ของ สกอ. จำนวน ๑๔ ตัวบ่งชี้

รายละเอียดดังเอกสารแนบท้าย

จึงประกาศมาเพื่อทราบและถือปฏิบัติ

ประกาศ ณ วันที่ ๑๕ มกราคม พ.ศ. ๒๕๕๘



(ผู้ช่วยศาสตราจารย์วิโรจน์ ลิ้มไขแสง)
อธิการบดีมหาวิทยาลัยเทคโนโลยีราชมงคลอีสาน

สรุปจำนวนตัวบ่งชี้

เป้าหมายคุณภาพ ระดับคณะ ประจำปีการศึกษา 2557

องค์ประกอบ	ตัวบ่งชี้ สกอ.	ตัวบ่งชี้ สมศ.	ยุทธศาสตร์ การพัฒนา มหาวิทยาลัย	อัตลักษณ์ มทร.อีสาน	น้ำหนักภาพ องค์ประกอบ
องค์ประกอบที่ 1 การผลิตบัณฑิต	6	-	-	-	30
องค์ประกอบที่ 2 การวิจัย	3	-	-	-	15
องค์ประกอบที่ 3 การบริการวิชาการ	1	-	-	-	5
องค์ประกอบที่ 4 การทำนุบำรุงศิลปะและวัฒนธรรม	1	-	-	-	5
องค์ประกอบที่ 5 การบริหารจัดการ	2	-	3	-	30
องค์ประกอบที่ 6 อัตลักษณ์มหาวิทยาลัยเทคโนโลยีราชมงคล อีสาน	-	-	2	1	15
จำนวนตัวบ่งชี้	13	-	5	1	19
จำนวนน้ำหนักภาพตัวบ่งชี้	65	-	30	5	100

เป้าหมายคุณภาพ ระดับคณะ ประจำปีการศึกษา 2557 (ปรับปรุงครั้งที่ 1)

องค์ประกอบ / ตัวบ่งชี้คุณภาพ		เกณฑ์การประเมิน	น้ำหนัก	เป้าหมาย	
องค์ประกอบที่ 1 การผลิตบัณฑิต					
1.1	ผลการบริหารจัดการหลักสูตรโดยรวม	ค่าเฉลี่ยของระดับคุณภาพของทุกหลักสูตรที่คณะรับผิดชอบ	5.00	5	5.00
1.2	อาจารย์ประจำคณะที่มีคุณวุฒิปริญญาเอก	ค่าร้อยละของอาจารย์ประจำที่มีคุณวุฒิ ป.เอก (เกณฑ์เฉพาะสถาบันกลุ่ม ข และ ค2)	ร้อยละ 40 ขึ้นไป เท่ากับ 5 คะแนน	5	ร้อยละ 40 ขึ้นไป
1.3	อาจารย์ประจำคณะที่ดำรงตำแหน่งทางวิชาการ	ค่าร้อยละของอาจารย์ประจำคณะที่ดำรงตำแหน่ง ผศ. รศ. ศ. รวมกัน (เกณฑ์เฉพาะสถาบันกลุ่ม ข และ ค2)	ร้อยละ 60 ขึ้นไป เท่ากับ 5 คะแนน	5	ร้อยละ 60 ขึ้นไป
1.4	จำนวนนักศึกษาเต็มเวลาเทียบเท่ากับจำนวนอาจารย์ประจำ	ค่าความแตกต่างทั้งด้านสูงกว่าหรือต่ำกว่าเกณฑ์มาตรฐานไม่เกินร้อยละ 10	5 คะแนน	5	ค่าความแตกต่างทั้งด้านสูงกว่าหรือต่ำกว่าเกณฑ์มาตรฐานไม่เกินร้อยละ 10
1.5	การบริการนักศึกษาระดับปริญญาตรี	1 ข้อ	1 คะแนน	5	6 ข้อ
		2 ข้อ	2 คะแนน		
		3 - 4 ข้อ	3 คะแนน		
		5 ข้อ	4 คะแนน		
		6 ข้อ	5 คะแนน		
1.6	กิจกรรมนักศึกษาระดับปริญญาตรี	1 ข้อ	1 คะแนน	5	6 ข้อ
		2 ข้อ	2 คะแนน		
		3 - 4 ข้อ	3 คะแนน		
		5 ข้อ	4 คะแนน		
		6 ข้อ	5 คะแนน		
องค์ประกอบที่ 2 การวิจัย					
2.1	ระบบและกลไกการบริหารและพัฒนางานวิจัยหรืองานสร้างสรรค์	1 ข้อ	1 คะแนน	5	6 ข้อ
		2 ข้อ	2 คะแนน		
		3 - 4 ข้อ	3 คะแนน		
		5 ข้อ	4 คะแนน		
		6 ข้อ	5 คะแนน		

เป้าหมายคุณภาพ ระดับคณะ ประจำปีการศึกษา 2557 (ปรับปรุงครั้งที่ 1)

องค์ประกอบ / ตัวบ่งชี้คุณภาพ		เกณฑ์การประเมิน		น้ำหนัก	เป้าหมาย
2.2	เงินสนับสนุนงานวิจัยและงานสร้างสรรค์ (เกณฑ์เฉพาะสถาบันกลุ่ม ข และ ค2)	กลุ่มสาขาวิทยาศาสตร์ และเทคโนโลยี = 60,000 บาท ขึ้นไปต่อคน	5 คะแนน	5	60,000 บาท ขึ้นไปต่อคน
		กลุ่มสาขาวิทยาศาสตร์ สุขภาพ = 50,000 บาทขึ้นไป ต่อคน	5 คะแนน		50,000 บาท ขึ้นไปต่อคน
		กลุ่มสาขาวิชามนุษยศาสตร์ และสังคมศาสตร์ = 25,000 บาทขึ้นไปต่อคน	5 คะแนน		25,000 บาท ขึ้นไปต่อคน
2.3	ผลงานทางวิชาการของอาจารย์ประจำและ นักวิจัย (เกณฑ์เฉพาะสถาบันกลุ่ม ข และ ค2)	กลุ่มสาขาวิทยาศาสตร์ และเทคโนโลยี = ร้อยละ 30 ขึ้นไป	5 คะแนน	5	ร้อยละ 30 ขึ้น ไป
		กลุ่มสาขาวิทยาศาสตร์ สุขภาพ = ร้อยละ 30 ขึ้นไป	5 คะแนน		ร้อยละ 30 ขึ้น ไป
		กลุ่มสาขาวิชามนุษยศาสตร์ และสังคมศาสตร์ = ร้อยละ 20 ขึ้นไป	5 คะแนน		ร้อยละ 20 ขึ้น ไป
องค์ประกอบที่ 3 การบริการวิชาการ					
3.1	การบริการวิชาการแก่สังคม	1 ข้อ	1 คะแนน	5	6 ข้อ
		2 ข้อ	2 คะแนน		
		3 - 4 ข้อ	3 คะแนน		
		5 ข้อ	4 คะแนน		
		6 ข้อ	5 คะแนน		
องค์ประกอบที่ 4 การทำนุบำรุงศิลปะและวัฒนธรรม					
4.1	ระบบและกลไกการทำนุบำรุงศิลปะและ วัฒนธรรม	1 ข้อ	1 คะแนน	5	7 ข้อ
		2 ข้อ	2 คะแนน		
		3 - 4 ข้อ	3 คะแนน		
		5 ข้อ	4 คะแนน		
		6 - 7 ข้อ	5 คะแนน		

เป้าหมายคุณภาพ ระดับคณะ ประจำปีการศึกษา 2557 (ปรับปรุงครั้งที่ 1)					
องค์ประกอบ / ตัวบ่งชี้คุณภาพ		เกณฑ์การประเมิน		น้ำหนัก	เป้าหมาย
องค์ประกอบที่ 5 การบริหารจัดการ					
5.1	การบริหารของคณะเพื่อการกำกับติดตาม ผลลัพธ์ตามพันธกิจ กลุ่มสถาบันและ เอกลักษณ์ของคณะ	1 ข้อ	1 คะแนน	5	7 ข้อ
		2 ข้อ	2 คะแนน		
		3 - 4 ข้อ	3 คะแนน		
		5 - 6 ข้อ	4 คะแนน		
		7 ข้อ	5 คะแนน		
5.2	ระบบกำกับประกันคุณภาพหลักสูตร	1 ข้อ	1 คะแนน	5	5 ข้อ
		2 ข้อ	2 คะแนน		
		3 ข้อ	3 คะแนน		
		4 ข้อ	4 คะแนน		
		5 ข้อ	5 คะแนน		
5.3.1	ร้อยละของจำนวนนักศึกษาต่างชาติต่อจำนวน นักศึกษาทั้งหมด (มทร.อีสาน 1)	ร้อยละ 0.06	1 คะแนน	5	ร้อยละ 0.30
		ร้อยละ 0.12	2 คะแนน		
		ร้อยละ 0.18	3 คะแนน		
		ร้อยละ 0.24	4 คะแนน		
		ร้อยละ 0.30	5 คะแนน		
5.4.1	ร้อยละของการบรรลุเป้าหมายตามตัวบ่งชี้ของการ ปฏิบัติงานตามแผนยุทธศาสตร์การพัฒนา มหาวิทยาลัยเทคโนโลยีราชมงคลอีสาน (มทร.อีสาน 2)	50-59	1 คะแนน	10	ร้อยละ 75
		60-69	2 คะแนน		
		70-79	3 คะแนน		
		80-89	4 คะแนน		
		90-100	5 คะแนน		
5.5.1	ระดับความสำเร็จในการดำเนินการกิจกรรม 5ส (มทร.อีสาน 3)	1 หรือ 2 ข้อ	1 คะแนน	5	8 ข้อ
		3 หรือ 4 ข้อ	2 คะแนน		
		5 หรือ 6 ข้อ	3 คะแนน		
		7 ข้อ	4 คะแนน		
		8 ข้อ	5 คะแนน		
องค์ประกอบที่ 6 อัตลักษณ์มหาวิทยาลัยเทคโนโลยีราชมงคลอีสาน					
6.1.1	ระบบกลไกพัฒนานักศึกษาของมหาวิทยาลัย เทคโนโลยีราชมงคลให้เป็นบัณฑิตนักปฏิบัติ (Hands-on) (อัตลักษณ์ มทร.อีสาน 1)	1 ข้อ	1 คะแนน	5	5 ข้อ
		2 ข้อ	2 คะแนน		
		3 ข้อ	3 คะแนน		
		4 ข้อ	4 คะแนน		
		5 ข้อ	5 คะแนน		

เป้าหมายคุณภาพ ระดับคณะ ประจำปีการศึกษา 2557 (ปรับปรุงครั้งที่ 1)

องค์ประกอบ / ตัวบ่งชี้คุณภาพ		เกณฑ์การประเมิน		น้ำหนัก	เป้าหมาย
6.2.1	กระบวนการจัดการเรียนการสอน ใช้ทักษะที่มีเทคโนโลยีเป็นฐาน (Technology Based Education-Training) (มทร.อีสาน 4)	1 ข้อ	1 คะแนน	5	5 ข้อ
		2 ข้อ	2 คะแนน		
		3 ข้อ	3 คะแนน		
		4 ข้อ	4 คะแนน		
		5 ข้อ	5 คะแนน		
6.3.1	มีระบบและกลไกการสร้างความรู้ทางวิชาชีพ (Professional Oriented) ให้กับนักศึกษา (มทร.อีสาน 5)	1 ข้อ	1 คะแนน	5	5 ข้อ
		2 ข้อ	2 คะแนน		
		3 ข้อ	3 คะแนน		
		4 ข้อ	4 คะแนน		
		5 ข้อ	5 คะแนน		
รวม				100	

เป้าหมายคุณภาพ

มหาวิทยาลัยเทคโนโลยีราชมงคลอีสาน

ประจำปีการศึกษา 2557

(ปรับปรุงครั้งที่ 1)



ประกาศมหาวิทยาลัยเทคโนโลยีราชมงคลอีสาน
เรื่อง เป้าหมายคุณภาพ มหาวิทยาลัยเทคโนโลยีราชมงคลอีสาน
ประจำปีการศึกษา ๒๕๕๗

ตามที่มีมหาวิทยาลัยเทคโนโลยีราชมงคลอีสาน ได้มีการดำเนินงานการประกันคุณภาพ การศึกษาภายใน โดยกำหนดให้มีระบบการประกันคุณภาพการศึกษา เพื่อพัฒนาคุณภาพและมาตรฐาน การศึกษาทุกระดับ และให้ถือว่าการประกันคุณภาพภายในเป็นส่วนหนึ่งของกระบวนการบริหารการศึกษา ที่ต้องดำเนินการอย่างต่อเนื่อง โดยมีการกำหนดตัวบ่งชี้ที่ใช้เป็นกรอบการดำเนินงานของมหาวิทยาลัยฯ ให้ได้ มาตรฐาน ทั้งนี้มหาวิทยาลัยฯ ได้นำตัวบ่งชี้ สกอ. ยุทธศาสตร์การพัฒนามหาวิทยาลัยและอัตลักษณ์ มทร. อีสาน มาบูรณาการเป็นตัวบ่งชี้ของมหาวิทยาลัยฯ เพื่อให้หน่วยงานใช้เป็นกรอบการดำเนินงานในการ วางแผนการปฏิบัติงาน การเก็บข้อมูลตามตัวบ่งชี้คุณภาพที่กำหนดในเป้าหมายคุณภาพ การรายงาน ความก้าวหน้าการดำเนินงานด้านการประกันคุณภาพการศึกษาภายใน การจัดทำรายงานการประเมินตนเอง เสนอต่อหน่วยงานต้นสังกัด การประเมินคุณภาพการศึกษาภายใน ตลอดจนนำผลการประเมินคุณภาพ การศึกษาภายในมาวางแผนพัฒนาคุณภาพการศึกษาในปีถัดไป เพื่อนำไปสู่การพัฒนาคุณภาพและมาตรฐาน การศึกษา และเพื่อรองรับการประกันคุณภาพภายนอก

พระราชบัญญัติการศึกษาแห่งชาติ พ.ศ. ๒๕๔๒ แก้ไขเพิ่มเติม (ฉบับที่ ๒) พ.ศ. ๒๕๔๕ (มาตรา ๔๗ และ มาตรา ๔๘) ได้บัญญัติ เรื่องมาตรฐานและการประกันคุณภาพการศึกษาไว้ในหมวด ๖ ว่าด้วยมาตรฐานและการประกันคุณภาพการศึกษา

อาศัยอำนาจตามความในมาตรา ๒๔ และมาตรา ๒๗ แห่งพระราชบัญญัติมหาวิทยาลัย เทคโนโลยีราชมงคล พ.ศ. ๒๕๔๘ จึงออกประกาศมหาวิทยาลัยเทคโนโลยีราชมงคลอีสาน เรื่อง เป้าหมาย คุณภาพ มหาวิทยาลัยเทคโนโลยีราชมงคลอีสาน ประจำปีการศึกษา ๒๕๕๗ ดังต่อไปนี้

เป้าหมายคุณภาพ ประจำปีการศึกษา ๒๕๕๗ แยกเป็น ๓ ระดับ ดังนี้

๑. เป้าหมายคุณภาพ มหาวิทยาลัยเทคโนโลยีราชมงคลอีสาน ประจำปีการศึกษา ๒๕๕๗ ประกอบด้วย ตัวบ่งชี้ของ สกอ. จำนวน ๑๓ ตัวบ่งชี้ ยุทธศาสตร์การพัฒนามหาวิทยาลัย จำนวน ๕ ตัวบ่งชี้ อัตลักษณ์ มทร.อีสาน จำนวน ๑ ตัวบ่งชี้ รวมทั้งสิ้นจำนวน ๑๙ ตัวบ่งชี้

๒. เป้าหมายคุณภาพ ระดับคณะ ประจำปีการศึกษา ๒๕๕๗ ประกอบด้วย ตัวบ่งชี้ของ สกอ. จำนวน ๑๓ ตัวบ่งชี้ ยุทธศาสตร์การพัฒนามหาวิทยาลัย จำนวน ๕ ตัวบ่งชี้ อัตลักษณ์ มทร.อีสาน จำนวน ๑ ตัวบ่งชี้ รวมทั้งสิ้นจำนวน ๑๘ ตัวบ่งชี้

๓. เป้าหมายคุณภาพ ระดับหลักสูตร ประจำปีการศึกษา ๒๕๕๗ ประกอบด้วย ตัวบ่งชี้ ของ สกอ. จำนวน ๑๔ ตัวบ่งชี้

รายละเอียดดังเอกสารแนบท้าย

จึงประกาศมาเพื่อทราบและถือปฏิบัติ

ประกาศ ณ วันที่ ๑๕ มกราคม พ.ศ. ๒๕๕๘



(ผู้ช่วยศาสตราจารย์วิโรจน์ ลิ้มไขแสง)
อธิการบดีมหาวิทยาลัยเทคโนโลยีราชมงคลอีสาน

สรุปจำนวนตัวบ่งชี้

เป้าหมายคุณภาพ ระดับมหาวิทยาลัย ปีการศึกษา 2557

องค์ประกอบ	ตัวบ่งชี้ สกอ.	ตัวบ่งชี้ สมศ.	ยุทธศาสตร์ การพัฒนา มหาวิทยาลัย	อัตลักษณ์ มทร.อีสาน	น้ำหนักภาพ องค์ประกอบ
องค์ประกอบที่ 1 การผลิตบัณฑิต	5	-	-	-	25
องค์ประกอบที่ 2 การวิจัย	3	-	-	-	15
องค์ประกอบที่ 3 การบริการวิชาการ	1	-	-	-	5
องค์ประกอบที่ 4 การทำนุบำรุงศิลปะและวัฒนธรรม	1	-	-	-	5
องค์ประกอบที่ 5 การบริหารจัดการ	3	-	3	-	35
องค์ประกอบที่ 6 อัตลักษณ์มหาวิทยาลัยเทคโนโลยีราชมงคล อีสาน	-	-	2	1	15
จำนวนตัวบ่งชี้	13	-	5	1	19
จำนวนน้ำหนักภาพตัวบ่งชี้	70	-	25	5	100

เป้าหมายคุณภาพ มหาวิทยาลัยเทคโนโลยีราชมงคลอีสาน ประจำปีการศึกษา 2557 (ปรับปรุงครั้งที่ 1)						
องค์ประกอบ / ตัวบ่งชี้คุณภาพ		เกณฑ์การประเมิน		น้ำหนัก	เป้าหมาย	ผู้รับผิดชอบตัวบ่งชี้/หน่วยงานรวบรวมข้อมูล/สรุปข้อมูลระดับมหาวิทยาลัยและวิทยาเขต
องค์ประกอบที่ 1 การผลิตบัณฑิต						
1.1	ผลการบริหารจัดการหลักสูตรโดยรวม	ค่าเฉลี่ยของระดับคุณภาพของทุกหลักสูตรที่สถาบันรับผิดชอบ	5.00	5	5.00	รองอธิการบดีฝ่ายวิชาการและการประกันคุณภาพ รองอธิการบดีประจำวิทยาเขต สำนักส่งเสริมวิชาการและงานทะเบียน/ แผนกงานส่งเสริมวิชาการและงานทะเบียน
1.2	อาจารย์ประจำสถาบันที่มีคุณวุฒิปริญญาเอก	ค่าร้อยละของอาจารย์ประจำที่มีคุณวุฒิ ป.เอก (เกณฑ์เฉพาะกลุ่ม ข และ ค2)	ร้อยละ 40 ขึ้นไป เท่ากับ 5 คะแนน	5	ร้อยละ 40 ขึ้นไป	รองอธิการบดีฝ่ายบริหารและพัฒนาทรัพยากรมนุษย์ รองอธิการบดีประจำวิทยาเขต กองบริหารงานบุคคล/แผนกงานทรัพยากรบุคคล และนิติกร
1.3	อาจารย์ประจำสถาบันที่ดำรงตำแหน่งทางวิชาการ	ค่าร้อยละของอาจารย์ประจำที่ดำรงตำแหน่ง ผศ. รศ. ศ. รวมกัน (เกณฑ์เฉพาะกลุ่ม ข และ ค2)	ร้อยละ 60 ขึ้นไป เท่ากับ 5 คะแนน	5	ร้อยละ 60 ขึ้นไป	รองอธิการบดีฝ่ายบริหารและพัฒนาทรัพยากรมนุษย์ รองอธิการบดีประจำวิทยาเขต กองบริหารงานบุคคล/แผนกงานทรัพยากรบุคคล และนิติกร
1.4	การบริการนักศึกษาระดับปริญญาตรี	1 ข้อ	1 คะแนน	5	6 ข้อ	รองอธิการบดีฝ่ายกิจการนักศึกษาและศิษย์เก่าสัมพันธ์ รองอธิการบดีประจำวิทยาเขต กองพัฒนานักศึกษา/แผนกงานพัฒนานักศึกษา
		2 ข้อ	2 คะแนน			
		3 - 4 ข้อ	3 คะแนน			
		5 ข้อ	4 คะแนน			
		6 ข้อ	5 คะแนน			
1.5	กิจกรรมนักศึกษาระดับปริญญาตรี	1 ข้อ	1 คะแนน	5	6 ข้อ	รองอธิการบดีฝ่ายกิจการนักศึกษาและศิษย์เก่าสัมพันธ์ รองอธิการบดีประจำวิทยาเขต กองพัฒนานักศึกษา/แผนกงานพัฒนานักศึกษา
		2 ข้อ	2 คะแนน			
		3 - 4 ข้อ	3 คะแนน			
		5 ข้อ	4 คะแนน			
		6 ข้อ	5 คะแนน			

เป้าหมายคุณภาพ มหาวิทยาลัยเทคโนโลยีราชมงคลธัญบุรี ประจำปีการศึกษา 2557 (ปรับปรุงครั้งที่ 1)						
องค์ประกอบ / ตัวบ่งชี้คุณภาพ		เกณฑ์การประเมิน		น้ำหนัก	เป้าหมาย	ผู้รับผิดชอบตัวบ่งชี้/หน่วยงานรวบรวมข้อมูล/สรุปข้อมูลระดับมหาวิทยาลัยและวิทยาเขต
องค์ประกอบที่ 2 การวิจัย						
2.1	ระบบและกลไกการบริหารและพัฒนา งานวิจัยหรืองานสร้างสรรค์	1 ข้อ	1 คะแนน	5	6 ข้อ	รองอธิการบดีฝ่ายวิจัยและบริการวิชาการ รองอธิการบดีฝ่ายวางแผนยุทธศาสตร์ และวิเทศสัมพันธ์ รองอธิการบดีฝ่ายวิชาการและการประกันคุณภาพ รองอธิการบดีประจำวิทยาเขต สถาบันวิจัยและพัฒนา/แผนกงานวิจัยและพัฒนา กองนโยบายและแผน/แผนกงานนโยบายและแผน สำนักวิทยบริการและเทคโนโลยีสารสนเทศ/แผนกงาน วิทยบริการและเทคโนโลยีสารสนเทศ
		2 ข้อ	2 คะแนน			
		3 - 4 ข้อ	3 คะแนน			
		5 ข้อ	4 คะแนน			
		6 ข้อ	5 คะแนน			
2.2	เงินสนับสนุนงานวิจัยและงานสร้างสรรค์	ค่าเฉลี่ยของคะแนน ผลการประเมิน เงิน สนับสนุนงานวิจัย หรืองานสร้างสรรค์ จากภายในและ ภายนอกสถาบันต่อ จำนวนอาจารย์ ประจำและนักวิจัย ของทุกคณะและ หน่วยงานวิจัยใน สถาบัน	5.00	5	5.00	รองอธิการบดีฝ่ายวิจัยและบริการวิชาการ รองอธิการบดีประจำวิทยาเขต สถาบันวิจัยและพัฒนา/แผนกงานวิจัยและ พัฒนา
2.3	ผลงานทางวิชาการของอาจารย์ประจำ และนักวิจัย	ค่าเฉลี่ยของ คะแนนผลการ ประเมินผลงาน ทางวิชาการของ อาจารย์ประจำ และนักวิจัยของ ทุกคณะและ หน่วยงานวิจัยใน สถาบัน	5.00	5	5.00	รองอธิการบดีฝ่ายวิจัยและบริการวิชาการ รองอธิการบดีประจำวิทยาเขต สถาบันวิจัยและพัฒนา/แผนกงานวิจัยและ พัฒนา
องค์ประกอบที่ 3 การบริการวิชาการ						
3.1	การบริการวิชาการแก่สังคม	1 ข้อ	1 คะแนน	5	6 ข้อ	รองอธิการบดีฝ่ายวิจัยและบริการวิชาการ รองอธิการบดีประจำวิทยาเขต สถาบันวิจัยและพัฒนา/แผนกงานวิจัยและ พัฒนา
		2 ข้อ	2 คะแนน			
		3 - 4 ข้อ	3 คะแนน			
		5 ข้อ	4 คะแนน			
		6 ข้อ	5 คะแนน			

เป้าหมายคุณภาพ มหาวิทยาลัยเทคโนโลยีราชมงคลธัญบุรี ประจำปีการศึกษา 2557 (ปรับปรุงครั้งที่ 1)						
องค์ประกอบ / ตัวบ่งชี้คุณภาพ		เกณฑ์การประเมิน		น้ำหนัก	เป้าหมาย	ผู้รับผิดชอบตัวบ่งชี้/หน่วยงานรวบรวมข้อมูล/สรุปข้อมูลระดับมหาวิทยาลัยและวิทยาเขต
องค์ประกอบที่ 4 การทำนุบำรุงศิลปะและวัฒนธรรม						
4.1	ระบบและกลไกการทำนุบำรุงศิลปะและวัฒนธรรม	1 ข้อ	1 คะแนน	5	7 ข้อ	รองอธิการบดีฝ่ายกิจการนักศึกษาและศิษย์เก่าสัมพันธ์
		2 ข้อ	2 คะแนน			รองอธิการบดีประจำวิทยาเขต
		3 - 4 ข้อ	3 คะแนน			กองพัฒนานักศึกษา/แผนกงานพัฒนานักศึกษา
		5 ข้อ	4 คะแนน			
		6 - 7 ข้อ	5 คะแนน			
องค์ประกอบที่ 5 การบริหารจัดการ						
5.1	การบริหารของสถาบันเพื่อการกำกับติดตามผลลัพธ์ตามพันธกิจ กลุ่มสถาบัน และเอกลักษณ์ของสถาบัน			10	7 ข้อ	
	ข้อ 1) พัฒนาแผนกลยุทธ์จากผลการวิเคราะห์ SWOT กับ วิสัยทัศน์ของสถาบัน และพัฒนาไปสู่แผนกลยุทธ์ทางการเงิน และแผนปฏิบัติการประจำปีตามกรอบเวลาเพื่อให้บรรลุผลตามตัวบ่งชี้และเป้าหมายของแผนกลยุทธ์	1 ข้อ	1 คะแนน			รองอธิการบดีฝ่ายวางแผนยุทธศาสตร์และวิเทศสัมพันธ์ รองอธิการบดีประจำวิทยาเขต กองนโยบายและแผน/แผนกงานนโยบายและแผน
	ข้อ 2) การกำกับติดตามส่งเสริมสนับสนุนให้คณะดำเนินการวิเคราะห์ข้อมูลทางการเงินที่ประกอบไปด้วยต้นทุนต่อหน่วยในแต่ละหลักสูตร สัดส่วนค่าใช้จ่ายเพื่อพัฒนานักศึกษา อาจารย์ บุคลากร การจัดการเรียนการสอน อย่างต่อเนื่อง เพื่อวิเคราะห์ความคุ้มค่าของการบริหารหลักสูตร ประสิทธิภาพ ประสิทธิผลในการผลิตบัณฑิต และโอกาสในการแข่งขัน	2 ข้อ	2 คะแนน			รองอธิการบดีฝ่ายบริหารและพัฒนาทรัพยากรมนุษย์ รองอธิการบดีประจำวิทยาเขต กองคลัง/แผนกงานคลังและพัสดุ
	ข้อ 3) ดำเนินงานตามแผนบริหารความเสี่ยงที่เป็นผลจากการวิเคราะห์และระบุปัจจัยเสี่ยงที่เกิดจากปัจจัยภายนอก หรือปัจจัยที่ไม่สามารถควบคุมได้ที่ส่งผลต่อการดำเนินงานตามพันธกิจของสถาบันและให้ระดับความเสี่ยงลดลงจากเดิม	3 - 4 ข้อ	3 คะแนน			รองอธิการบดีฝ่ายบริหารและพัฒนาทรัพยากรมนุษย์ รองอธิการบดีประจำวิทยาเขต สำนักงานอธิการบดี/สำนักงานวิทยาเขต
	ข้อ 4) บริหารงานด้วยหลักธรรมาภิบาลอย่างครบถ้วนทั้ง 10 ประการที่อธิบายการดำเนินงานอย่างชัดเจน					รองอธิการบดีฝ่ายบริหารและพัฒนาทรัพยากรมนุษย์ รองอธิการบดีประจำวิทยาเขต สำนักงานอธิการบดี/สำนักงานวิทยาเขต
	ข้อ 5) การกำกับติดตามส่งเสริมสนับสนุนให้ทุกหน่วยงานในสถาบันมีการดำเนินการจัดการความรู้ตามระบบ	5 - 6 ข้อ	4 คะแนน			รองอธิการบดีฝ่ายวิชาการและการประกันคุณภาพ รองอธิการบดีประจำวิทยาเขต สำนักส่งเสริมวิชาการและงานทะเบียน/แผนกงานส่งเสริมวิชาการและงานทะเบียน
	ข้อ 6) การกำกับติดตามผลการดำเนินงานตามแผนการบริหารและแผนพัฒนาบุคลากรสายวิชาการและสายสนับสนุน					รองอธิการบดีฝ่ายบริหารและพัฒนาทรัพยากรมนุษย์ รองอธิการบดีประจำวิทยาเขต กองบริหารงานบุคคล/แผนกงานทรัพยากรบุคคลและนิติกร
	ข้อ 7) การกำกับติดตามส่งเสริมสนับสนุนให้ทุกหน่วยงานในสถาบันมีการดำเนินงานด้านการประกันคุณภาพภายในตามระบบและกลไกที่สถาบันกำหนด ประกอบด้วย การควบคุมคุณภาพ การตรวจสอบคุณภาพ และการประเมินคุณภาพ	7 ข้อ	5 คะแนน	รองอธิการบดีฝ่ายวิชาการและการประกันคุณภาพ รองอธิการบดีประจำวิทยาเขต สำนักส่งเสริมวิชาการและงานทะเบียน/แผนกงานส่งเสริมวิชาการและงานทะเบียน		

เป้าหมายคุณภาพ มหาวิทยาลัยเทคโนโลยีราชมงคลอีสาน ประจำปีการศึกษา 2557 (ปรับปรุงครั้งที่ 1)						
องค์ประกอบ / ตัวบ่งชี้คุณภาพ		เกณฑ์การประเมิน		น้ำหนัก	เป้าหมาย	ผู้รับผิดชอบตัวบ่งชี้/หน่วยงานรวบรวมข้อมูล/สรุปข้อมูลระดับมหาวิทยาลัยและวิทยาเขต
5.2	ผลการบริหารงานของคณะ	คะแนนเฉลี่ยผลการประเมินระดับคณะของทุกคณะ	5.00	5	5.00	รองอธิการบดีฝ่ายวิชาการและการประกันคุณภาพ รองอธิการบดีประจำวิทยาเขต สำนักส่งเสริมวิชาการและงานทะเบียน/แผนกงานส่งเสริมวิชาการและงานทะเบียน
5.3	ระบบกำกับประกันคุณภาพหลักสูตรและคณะ	1 ข้อ	1 คะแนน	5	5 ข้อ	รองอธิการบดีฝ่ายวิชาการและการประกันคุณภาพ รองอธิการบดีประจำวิทยาเขต สำนักส่งเสริมวิชาการและงานทะเบียน/แผนกงานส่งเสริมวิชาการและงานทะเบียน
		2 ข้อ	2 คะแนน			
		3 ข้อ	3 คะแนน			
		4 ข้อ	4 คะแนน			
		5 ข้อ	5 คะแนน			
5.4.1	ร้อยละของจำนวนนักศึกษาต่างชาติต่อจำนวนนักศึกษาทั้งหมด (มทร.อีสาน 1)	ร้อยละ 0.06	1 คะแนน	5	ร้อยละ 0.30	รองอธิการบดีฝ่ายวิชาการและการประกันคุณภาพ รองอธิการบดีประจำวิทยาเขต สำนักส่งเสริมวิชาการและงานทะเบียน/แผนกงานส่งเสริมวิชาการและงานทะเบียน
		ร้อยละ 0.12	2 คะแนน			
		ร้อยละ 0.18	3 คะแนน			
		ร้อยละ 0.24	4 คะแนน			
		ร้อยละ 0.30	5 คะแนน			
5.5.1	ร้อยละของการบรรลุเป้าหมายตามตัวบ่งชี้ของการปฏิบัติงานตามแผนยุทธศาสตร์การพัฒนามหาวิทยาลัยเทคโนโลยีราชมงคลอีสาน (มทร.อีสาน 2)	50-59	1 คะแนน	5	ร้อยละ 75	รองอธิการบดีฝ่ายวางแผนยุทธศาสตร์และวิเทศสัมพันธ์ รองอธิการบดีประจำวิทยาเขต กองนโยบายและแผน/แผนกงานนโยบายและแผน
		60-69	2 คะแนน			
		70-79	3 คะแนน			
		80-89	4 คะแนน			
		90-100	5 คะแนน			
5.6.1	ระดับความสำเร็จในการดำเนินการกิจกรรม 5ส (มทร.อีสาน 3)	1 หรือ 2 ข้อ	1 คะแนน	5	8 ข้อ	รองอธิการบดีฝ่ายวิชาการและการประกันคุณภาพ รองอธิการบดีประจำวิทยาเขต สำนักส่งเสริมวิชาการและงานทะเบียน/แผนกงานส่งเสริมวิชาการและงานทะเบียน
		3 หรือ 4 ข้อ	2 คะแนน			
		5 หรือ 6 ข้อ	3 คะแนน			
		7 ข้อ	4 คะแนน			
		8 ข้อ	5 คะแนน			
องค์ประกอบที่ 6 อัตลักษณ์มหาวิทยาลัยเทคโนโลยีราชมงคลอีสาน						
6.1.1	ระบบกลไกพัฒนานักศึกษาของมหาวิทยาลัยเทคโนโลยีราชมงคลให้เป็นบัณฑิตนักปฏิบัติ (Hands-on) (อัตลักษณ์ มทร.อีสาน 1)	1 ข้อ	1 คะแนน	5	5 ข้อ	รองอธิการบดีฝ่ายวิชาการและการประกันคุณภาพ รองอธิการบดีประจำวิทยาเขต สำนักส่งเสริมวิชาการและงานทะเบียน/แผนกงานส่งเสริมวิชาการและงานทะเบียน
		2 ข้อ	2 คะแนน			
		3 ข้อ	3 คะแนน			
		4 ข้อ	4 คะแนน			
		5 ข้อ	5 คะแนน			
6.2.1	กระบวนการจัดการเรียนการสอน ใช้ทักษะที่มีเทคโนโลยีเป็นฐาน (Technology Based Education - Training) (มทร.อีสาน 4)	1 ข้อ	1 คะแนน	5	5 ข้อ	รองอธิการบดีฝ่ายวิชาการและการประกันคุณภาพ รองอธิการบดีประจำวิทยาเขต สำนักส่งเสริมวิชาการและงานทะเบียน/แผนกงานส่งเสริมวิชาการและงานทะเบียน
		2 ข้อ	2 คะแนน			
		3 ข้อ	3 คะแนน			
		4 ข้อ	4 คะแนน			
		5 ข้อ	5 คะแนน			

เป้าหมายคุณภาพ มหาวิทยาลัยเทคโนโลยีราชมงคลอีสาน ประจำปีการศึกษา 2557 (ปรับปรุงครั้งที่ 1)						
องค์ประกอบ / ตัวบ่งชี้คุณภาพ		เกณฑ์การประเมิน		น้ำหนัก	เป้าหมาย	ผู้รับผิดชอบตัวบ่งชี้/หน่วยงานรวบรวมข้อมูล/สรุปข้อมูลระดับมหาวิทยาลัยและวิทยาเขต
6.3.1	มีระบบและกลไกการสร้าง ความเชี่ยวชาญวิชาชีพ(Professional Oriented) ให้กับนักศึกษา (มทร.อีสาน 5)	1 ข้อ	1 คะแนน	5	5 ข้อ	รองอธิการบดีฝ่ายวิชาการและการประกันคุณภาพ รองอธิการบดีประจำวิทยาเขต สำนักส่งเสริมวิชาการและงานทะเบียน/แผนกงานส่งเสริมวิชาการและงานทะเบียน
		2 ข้อ	2 คะแนน			
		3 ข้อ	3 คะแนน			
		4 ข้อ	4 คะแนน			
		5 ข้อ	5 คะแนน			
รวม				100		